Ahmad Shah Vahdat

ولا تحسبن الذین قتلوا فی سبیل اللہ امواتاً بل احیاء عند ربهم یرزقون ۝

شهید پیغام

بسم الله الرحمن الرحیم

فرمان الهی

وقاتلوا فی سبیل الله الذین یقاتلونکم ولا تعتدوا ط ان الله لا یحب المعتدین ه واقتلوهم حیث ثقفتموهم واخرجوهم من حیث اخرجوکم والفتنة اشدُّ من القتل (ج) ولا تقاتلوهم عند المسجد الحرام حتی یقاتلوکم فیه (ج) فان قتلوکم فا قتلوهم ط کذلک جزآء الکفرین ه فان انتهوا فان الله غفور رحیم ه .

(البقرة آیه های ۱۹۰-۱۹۲)

ترجمه : و جنگ (جهاد) کنید در راه خدا(ج) با کسانیکه جنگ میکنند با شما و از حد مگذرید هر آئینه خدا(ج) دوست ندارد از حد گذرندگان را و بکشید ایشانرا هر جا که بیابید ایشانرا و بر آرید ایشانرا از آنجا که بر آوردند شما را و از دین باز داشتن (شرک) سخت تر است از کشتن، و قتال مکنید با ایشان در نزد مسجد حرام تا جنگ کنند با شما در آنجا پس اگر جنگ کنند با شما پس بکشید ایشانرا این چنین است سزای کافران. پس اگر باز آیند پس هر آئینه خدا (ج) بسیار آمرزنده نهایت مهربان است .

بسم الله الرحمن الرحیم

زموږ شعار

د خدای (ج) رضا زموږ هدف دی.
حضرت محمد صلعم زموږ رهبر دی.
قرآن کریم زموږ قانون دی.
في سبیل الله جهاد زموږ لار ده.
د خدای (ج) په لار کې شهادت زموږ لوړه هیله ده.
استقلال زموږ عزت دی.
شرعي حجاب زموږ پت دی.

شهید پیغام

د افغانستان د مجاهدینو اسلامي اتحاد نشراتي ارګان

د ۱۳۶۱ المریز کال، مرغومي میاشت لومړی کال دریمه ګڼه

نیولیک

ګڼه	مضمون	مخ
۱	میلاد النبي صلی الله علیه وسلم...	۴
۲	د روسانو دسیسې ښکارېږي او...	۶
۳	شناخت شیوه های مبارزه...	۸
۴	مبارزین مسلمان مصر در	۱۱
۵	زموږ د سپیڅلي جهاد په ادب ډګر کې...	۱۲
۶	د جهاد فضیلت د نبوي احادیثو په رڼا کې.	۲۰
۷	ګرګ راستین پنداشته لند.	۲۳
۸	د جهاد خاطره.	۲۵
۹	زه شهید یم	۲۷
۱۰	خونین کفنان	۲۹
۱۱	د انقلاب انګازې	۴۸
۱۲	اولوالعزمه رسولان.	۶۲
۱۳	شورای اقتصادی کومیکان.	۶۴
۱۴	داستان	۶۷
۱۵	د جهاد د سره سنګر....	۶۸

میلاد النبی صلی الله علیه وسلم بشریت ته د آزادۍ زیری

قرا محمد ...

بشری ټولنی د تاریخ په اوږدوکی مختلفی مرحلی تیری کړی د ډیرو لوړ وژ ورو سره مخ شوی او د ژوندانه په کشمکش کی انسانی ډرگنی په مختلفو ډلو ویشل شوی دی یوی ډلی د خدای(ج) په مقابل کی دطغیان او سر کشی بیرغ پورته کړی د دنیا او جاه او جلال شهوت ئی په سترګو پردی را خوری کړی غوږونه ئی څه ناوری د سترګو بصیرت ئی له لاسه ورکړی وی او په زړونو ئی د حق څه اثر نه پریوزی داسی انسان چه له خدای(ج) سره ئی د دښمنی لپاره ملا تړلی وی نو د هغه مخلوق هم ورته هیڅ ښکاری او د هغه چا د استعباد خیال لری چه پروردګار (ج) ئی په حق کی د (و لقد کرمنا بنی آدم) ارشاد فرمایلی اگر چه الهی مبارک ارشاد خود گرد انسان په هکله دی خو هغه د رحمان بابا خبره چی:

تا ته رب د ملائکو مقام درکړ ته دا خپل صورت پخپله ګاوخر کړی هو! پروردګار خو په انسان د ومره عظیم رحم وکړ خویو شمیر انسانان ... خدای(ج) د دی پیرزوینی په قدر او قیمت نه پوهیږی او همدا انسان دی چی د ده استقبال ته مقربی ملکی لاس په نامه ولاړی وی او بل انسان دی چی انسانیت له مقام نه د سبوعیت درجی ته تنزل کوی هو!

بیادی انسان ته نمرود ویل کیږی - فرعون ویل کیږی او...

مګر هغه بل انسان دی چه پروردګار پری خپل د رحم باران اوروَلی او ټول د خدای د رحمت په د ریاب کی ډوب او بشر لپاره رحمة للعالمین وی.

داسی انسان بیا د انسانیت معلم ګرزی او د هغه صفت بشیر وی هغه خلکو ته د آزاد او خپل واک ژوند زیری ورکوی د هغه په را تلو سره د بشری ژوندانه له صحنی نه د ذلت او

غلامی نوم اونښان ورک شي
هغه د خپل وخت د طاغوتي
ځواکونو سره مقابله کوي او د
هغوی په قفس کې بند انسانان
را خلاصوي داد خدای (ج)
غوره بندګان دي دا انسانان
پروردګار(ج) ټولنې ته د یومثالی
انسان په توګه را لیږي او د
هغوی دا وظیفه وي چې انسان
له بدبختي نه خلاص کړي ځکه
هغوی سره د نیکبختي صبا ون
ملګری وي د حق د دی د اعیونو
او د خدای(ج) د غوره بندګان
وروستی بشیر او پیغمبر د بشریت
قافله سالار حضرت محمد صلی الله
علیه وسلم دی چې د مبارک
میلاد په شپه ئې د کسری د
مانی برجونه ونړیدل او د اور
پرستو زردشتیانو آتشکدی سړې
شوی د هغه په مبارک میلاد کی
دارمزپروت وچې لارورکی انسان
ته به لارښيي او مظلومان به
د ظالمانو او جا برانو له بندګی
نه خلاصوي او د یوه خدای(ج)
بندګی ته به ی را بولی د بشرنا
آرامه ژوند به په سوکا له ژوند
تبدیلوی اوزند والسا نانوته به د
عصا حیثیت پیدا کوی .
و سولیدل که چې د خدای
حبیب ته د نبوت زیری ورکول
کیږی بشرته د هغه لوښرنی د رس

همداو چې «لا اله الا الله» دا
سپیڅلی کلیمه ګرد وانسانانو ته د
آزادی خوند ور زیری ودی —
مقدسی کلیمی انسانی ټولنه کی
ژوربد لون را وست او حقایق ئې
چې په ټولنه کې معکوس شوی
وراسته اوسم کړل انسان ئې په
دی وپوها وه چې متفرق ارباب
د عبادت وړنه دی یوازی هغه
ذات د عبادت وړ دی چې د
ټولوکما لیه صفتونو څښتن دی
نوتا سی د خدای بندګی او د
خدای د احکامو پیروی وکړی
او د خپل عظیم انقلاب په برنامه
(قرآن عظیم الشان) کی ی چه
د خدای(ج) له لوری ورته راغلی
وه خلکو ته دا د رس ورکړ چې
اطیعوالله تاسو د خدای اطاعت
او بندګی وکړی او ترهغه ورسته

د الهی قانون په چوکاټ کی د
پیغمبر او او لوالامر اطاعت
وکړی او دا ئې ورته وښودل
چې من لم یحکم بما انزل الله فاؤلئک
هم الکا فرون' . . . هم الظالمون
د خدای له حکم نه پرته په بل
څه فیصله کول کفر او ظلم دی
نوهر هغه څوک چه د خدای
له قانون نه بغاوت کوی تاسی
د یو ازاد انسان په توګه د هغه
له اطاعت نه سر وغړ وی که
څه هم دا کسان ستاسی آمران
وی . لا طاعت للمخلوق فی
معصیت الخالق هو هغه ولسونه
چې د آزادی پیغام زمزمه کړی
او د هغه په ریښتینی معنا او
مفهوم پوه شی بیانی هیڅ ښکیلاک
او زیښاک ګر په وراندی د

پاتې (۵۴) مخ کې

هو! څوک چې د اسلام په مکتب کې روزل شوي وي د ټانکو په واسطه یې
د فکر د ملک تسخیر امکان نه لري .

روسي ښکیلاکګرو زمونږ د هیواد د وړانولو
لپاره دا شي یې د سیالۍ له ځان سره راوړل ،
خو الحمدلله بیرته پر دوی د استعمال
شول

د روسانو دسیسي شنډیږي او زمونږ جهاد پر مخ ځي

محمدجان حقپال

کله چې د ۱۳۵۷ کال د ثور د میاشتې په او ومه نیټه د روس سره امپریالیزم خپل ګوډاګي (تره‌کی) په افغانستان کې د قدرت مسند ته ورساوه نو له همدغې نیټې نه را وروسته یې زمونږ په مسلمان او خدایمین بې دفاع ولس باندې په پوره بې رحمۍ سره د ظلم او زور زیاتی منګولې ښخې کړې . په لومړی قدم کې یې علماء کرام ، خطیبان ، امامان او نوره منوره او روڼ انده (روشنفکره) طبقه د بند تورو تیاروته ور واچوله او په بې شرمانه او بې رحمانه توګه یې په یوه او بله پلمه هغوی تیل داغ کړل یېرې یې ور وشو کولی‌سترګی یې ور برمه کړې او یا یې په ژوند تری و ویستلې ، په سرونو کې یې میخونه ورټکوهل او بالاخره د تعذیبونو انواع یې پرې ختم کړل او بیا یې په ډله ایزه توګه د شپې په تورو تیاروکې په کیندل شو یوځایونو کې واچول او د بلدوزرونو په وسیله یې پرهغوی خاوری وروارولی خو ځنګه چې د افغانستان مسلمان ملت نه د کمونیزم وحشت نه ډکه کرغیړنه ځیره تر پخوالا زیاته روښانه شوه هغو مره یې د قهر دلمبو لوخړې تا وجنې شوې او د استعمار پر ضد د عمومي پاڅون لپاره اماده شول په دې وخت کې د کریملین واکمنانو خپله ماته په ځرګند ډول ولید له او د ویرې سخته تبه پرې راغله او په پوره رسوایی یې دوینې څښونکی امین په واسطه د تره کی په خوله د مرګ بالښت کېښود او د خپلو ګټو تامین لپاره یې د هغه په وینو لړلی تخت باندې دی کښیناوه .

او د انسانیت او بشریت ضد ستالیني سیاست دستور یې ورته ورکړ او په دې ډول یې د هیواد یو ګڼ شمیر بې ګناه انسانان صرف د عقیدې په جرم د خپل یا دار د شومو غوښتنو د ترلاسه کولو په خاطر له تیغه تیر کړل خو د اسلام د مبین دین پیروان

تر څو الا زیات دغې قربانۍ ته
حاضر شول او د کمونیزم سلطې
ته یې په هیڅ وجه غاړه کېنښوده
او خپله ټاکلې لاره یې په خپلو
سرو وینو رنګینه او دوامداره
وساتله او داهوډ یې له ځانه سره
وکړ چې د افغانستان په پاکه
او سپیڅلې اسلامي خاوره باندې
تر څو د خدای قانون حاکم او
اسلامي بیرغ او چت او رپاند
نشي او بالمقابل د کفر او الحاد
رژیم رنګ نشي تر هغې به دغه
بیوزلې مګر د ایمان او عقیدې
په دولت موړ مسلمان ملت د
خپل جهادتو د سنګرلاتو دساتي .
کله چې دغه وضعه د کریملین
د ماڼۍ قطبي خرسانو د خپل سر
په سترګو ولید له نورې نو زغم او
حوصیله له لاسه ورکړه او په
پوره بې حیايي ، رسوایي ، وحشت
او بربریت یې د ۱۳۵۸ ه ش کال
د جدی د میاشتې په (٦) نیټه
له خپلې سرې اردو سره د
(کې - جی - بی) د جاسوسي شبکې
خپل اصلي او لاس په نامه
وفادار غړی (کارمل) را د مخه
کړ او د افغانستان په مظلوم او
بې دفاع ملت باندې یې مستقیماً
وسلهٔ وال تیری وکړ او د
انسانیت او اسلامیت ضد کمونیزم
سرې اردو د دغه مجاهد اوغیرتمند
ملت په وړاندې له داسې ظلم او
وحشت څخه کار واخیست چې د
بشریت په تاریخ کې یې بیلګه
(مثال) نه لیدل کیږي . ناپالم
بمونه ، توپونه ، ټانکونه اونوري
مودرن درنې وسلې یې استعمال او
د ډول ډول الوتکو په ذریعه یې
بمباري وکړې ، کورونه یې وران
کړل . درمندونو او غلو دانوته یې
او روړو اچاوه ، شنه فصلونه یې
وسوزول ، ماشومان او سپین ږیري
یې له تیغه تیر کړل ، ژوندي
انسانان یې په اور وریت اوبالاخره
ایره کړل لنډه دا چې په قتل عام
یې هم زړه سوړنه شو او د ملګرو
ملتو د منشور پر خلاف کیمیاوي
او نور مهلک او زهر جن موادیې
هم استعمال کړل خو له دې
ټولو سره سره بیا هم زمونږ اسلام
پالونکي او میړني ولس د هغوی
په وړاندې سرټیټ نکړ او د دې
څلورو کلونو په اوږدوکې یې نه
یواځې دا چې خپل ثبات او
ټینګار له لاسه ورنکړ بلکه ورځ
په ورځ یې دغه شدت او ټینګارته
پراختیا ورکړه او د روس هره یوه
دسیسه یې یوه په بله پسې شنډه
او خو سا کړه او افغانستان یې
د سرې اردو د لاشونو او ټانکونو
په هدیرستون بدل کړ . دغه
مسلمان او مؤمن ملت دا عزم
کړی دی چې خپل دغه مقدس
جهاد ته به د دغه ایت شریف له
حکم سره سم دوام ورکوي چې :
وقتلوهم حتی لاتکون فتنة
ویکون الدین لله .

(سورة البقرة ۱۹۳ ،)

یعنې تر هغې پورې له کافرانو
سره جنګ وکړئ چې کفر ، الحاد
او د عقیدې فساد ورک شي او
یواځې د یوه الله دین (حکم)
جاري وي .

شناخت شیوه های مبارزه اسلامی و چرا جنبش اسلامی نه شیوه های دیگر؟

نوسینده : فتحی یکن

مترجم : مخلص

وابستگی مؤمن به جنبش اسلامی براو فرض می سازد تابشناسد که چرا در جنبش اسلامی است نه درغیرآن و بکدام دلیل مبارزه در زیر چتر جنبش را برگزیده ؟ کدام برتری و مزیت او را در پیکرهٔ جنبش جوشانده و راهش رابه اینجایا آنجانکشانده است ؟

آیا این امر فقط یک مسئله تصادفی بوده است ؟ (که تصادف در منطق اسلام مردود است) یاکه این وابستگی نتیجهٔ بحث و مطالعه و آگاهی است ؟ و این انتخاب بروی شناخت و امتحان و روشن بینی است ؟

مسلماً غیر از جنبش ، شیوه های دیگری هم برای مبارزهٔ اسلامی وجود دارد و چه بسیاراند احزاب گروه ها و ساز ما نهای اسلامی که برحسب نتیجه گیری ها و برداشت های خود شان در راه اسلام کارو کوشش می کنند .

بنا براین مسلمان معتقد به مبارزه در پناه جنبش اسلامی ، باید کلیه شیوه های دیگر مبارزهٔ اسلامی را کاملاً بشناسد تابر اساس این وابستگی او به جنبش اسلامی - وابستگی هوشمندانه و خود آگاهانهٔ بوده و یک انتساب هوایی و کور کورانهٔ نباشد .

شکی نیست که انتخاب جنبش اسلامی باید به این معنی باشد که شیوه ها ورو شهای شناخته شدهٔ دیگر تصویر روشنی ازین مبارزه ارائه نداده و نتیجتاً بری از نقص , ضعف ،. ویاعیب و غش نمی باشند . پس آنگاه که مسلمان مبارز و انقلابی با جنبش اسلامی می پیوندد - باید درک کرده باشد که شیوه ها و تنظیم های مختلف دیگر یقیناً تمثیل کنندهٔ خط اصیل اسلامی نمیباشند و اینکه هیچکدم آنهابه راه و روش پیامبر اسلام صلی الله علیه وسلم تعهد و التزام کاملی ندارند هر چند که بعضی ازین شیوه ها نسبت به بعض دیگر در مقیاس تعهد ، برد جزئیت و کایت - تکامل و نقص خود با هم تفاو تهای دارند !

حقیقت این است که نگرشی به بلا د مختلف دنیای اسلامی شمار زیادی از وجه ها ، قیافه ها و گروه های اسلامی را نشان میدهد .

اینجا گروه ها و وجهه هائی از مبارزهٔ اسلامی موجود است که

فقط دا رای جهت «روحی» محض بوده و تنها به تربیهٔ روحی مسلمانان عنایت به خرچ می دهد و تمام کوشش آن صرف این است تا جامعه را به جنبهٔ روحی اسلام آشنا گرداند. روشن است که از حساب اینگونه سیما ها ساز مانها جوانب و پهلو های حیاتي و پر اهمیت اسلامي اعم از پهلو های فکری، سیاسی، تنظیمي، تشریعی، جهادی، اقتصادي... افتاده و از دستور عمل آنها ساقط شده است. و این خود چنین ساز ما نهاي را از واقع زندگی و عینیت حیات دور نموده جهالت آنهارا از پدیده ها وروید اد های که در حول و حوش زندگی شان در جریان است نمایان می سازد و عجز آنها را از فهم اوضاع و احوال و درک ظروف و شرایطي که خود در بستر آن زندگی می کنند. میرساند چه جای اینکه آنها بتوانند در آن اوضاع و احوال تغییری رونما ساخته و درجهت اصلاح و یادگر گونسازی آن تاثیری بگذارند.

و اینجا در گراف چهره ها و قیافه های دیگر اسلامی، گروه هائی دیده میشوند، دارای جهت صرفاً «فرهنگی» که در اصل و اساس از انعکاس فعل عاطفی و احساسی ناشی شده اند. و یادر اثر رقابت وهم چشمی با. ساز ما نهای «یهودی یا مسیحی» عرض اندام نموده اند فی المثل جمعیت های نظیر «شبان المسلمین ترسیم همچو چهره ئی هم از مبارزه اسلامی صحیح نیست..

چه روشن است که اینچین گروه های هم کلاً ملتزم و متعهد به همان خط تقلیدی می باشند که ابتداًء زیر فشار آن بوجود آمده واز آب و خور آن تغذیه، رشد و نمو نموده اند. این قبیل انجمن ها و ساز مانهای اسلامی که کلاً ساخت و بنیهٔ آنها از انگیزه ها و عوامل غیر اسلامي مایه میگرد نه تنها به اسلام خدمت نمی کنند که بدلیل تعقیب نمودن نقش قدم ساز مانها و انجمن های که در دشمنی به اسلام و مسلمین معروف و مشهور اند) در واقع در پی خرابی و تباهی اسلام می باشند! که طبیعت پاکیزه اسلام از لوث وابستگی بهچنین خطوطي تنفر دارد.

و اینجا تنظیم های خیریه و «نوع پرستانهٔ» دیگری دیده میشوند که زیر فشار و جدان دردمند انسانی بوجود آمده و احتیاج به کمک مستمندان، مساکین و بینوایان و تأمین علاج مجروحین و بیماران را در آنها بیدار ساخته است. مانند جمعیت های «مکارم الا خلاق» «اسعاف المحتاجین» «داور الا یتام» وغیره.

این سازمان ها هرچند که در کمر بندهمان نمایندهگی های محدود خود مصدر خدمت های ار زنده وکوشش های قابل قدری میشوند و این یک تکلیف اسلامي است مگر نباید فراموش کرد که این هانیز فقط در چوکات همان اهداف جزئی و محدودی حرکت می‌کنند که بخاطر به انجام رساندن آنها بوجود آمده اند. و لذا به هیچ وجه ممکن نیست که معبر و ممثل «جنبش انقلابی» باشند که هدف از آن برپا ساختن جامعه و از سر گرفتن حیات اسلامی است.

همچنین اینجا در لست تنظیم ها و ساز مانهای مدعي مبارزهٔ اسلامي با احزابی وجود دارند دارای جهت صرفا «سیاسی».

این احزاب رنگ و گونه مخصوصي از مبارزه را میسازند و هرگز از آن حالت معین تخطی و تعدی نمی کنند و آن عبارت است از بلند کردن شعار های اسلامی ورژه رفتن به اسم اسلام ولکن مع الاسف این شعار دادن ها ورژه رفتن ها دارای محتوای

عقیدتی که این احزاب بعنوان یک سازمان ویا در شکل فردی متعهد ملتزم به آن باشند نمیباشد این چنین احزا بی احیاناً از مخالفت اصلی از اصول اسلام و یا انکار مبدای از مبادی آن به حجت «مروته و کشش پذیری اسلام !» و ادعـای تحقیـق مصلحت مسلمین ! پرهیز نمیکنند. نمونهٔ آن اشتراک و سهمیگری در ماشین حاکمهٔ سیاسی ، در سایهٔ نظام های وضعی کافری است که عداوت و عناد با اسلام جزء سرنوشت وجودی آنها می باشد ، و یا طرح قضایای جزئی و حاشیه ئی و به تخلیل دادن نیرو ها و امکانات در انجام آنها ، و طفره رفتن از قضایا و مسایل اساسی و بنیادی است که اسلام عنایت به انها را در درجهٔ اول فرضیت قرار داده است !

پس به یقین باید گفت که تمام این چهره ها و قیافه ها ، جمعیت ها ، انجمنها و احزابی که از روی خطوط ساخته شدهٔ خود ، اشکالی از مبارزهٔ اسلامی را ارائه میدهند، هیچکدام مبارزهٔ اصیل و متکامل اسلامی را نیاز سوده ، نشناخته و مشق و ممارست نکرده اند ' مبارزه ئی که برایش ممکن است تا در یک گذار بزرگ و انتقالی عظیم ، اسلام را جانشین جاهلیت سازد. مبارزه ئی که در امکان وی است تا دنیای اسلام را از زیر فرمان تمدن بیمار و رسوای غرب و حاکمیت کفر و کمونیزم شرق برهاند ، و بالاخره مبارزه که هدف آن ساختن فردی مسلمان ، خانوادهٔ مسلمان و دولت اسلامی است که قرآن را قانون و حاکم مطلق جهان سازد . . .

درست بهمین دلیل است که اعمال و حرکات تمام این احزاب و گروهها فاسد ، مسخ شده و بی پایه می باشد . کما اینکه مزید بر علت بعضی ازین گروه های بظاهر اسلامی ، گاهی مسبب خیانتها ، توهین ها و بی حرمتی های بد آیند و ناروائی هم ، برای اسلام به زبان خود اسلام میشوند !

یک بعدی بودن ، نا تمام بودن و قصور عمل این گروه ها گاهی چنین القا می کند که انگار اسلام نیز چنین است و حاشا ! که اسلام منزه است ازین عیوب و بلند تر است از اینکه در آن شایبه ئی از نقص و جهل سراغ میشود !

علاوتاً این احزاب احیاناً اهمیت خطر نظام های وضعی را تخفیف میدهند و یا در دید گاه مردم حکومت ها و نظام های طاغوت را بگونهٔ نشان میدهند و به نحوی توجیه می کنند که انگار خطری از آنها برای اسلام متصور نیست ' و این امر آن سدستبر و استوار ضدیتی را که در شعور و عمل مؤمن علیه کفر و ظلم و شرک بپا ایستاده است ، متزلزل و ویران میسازد و در نتیجه از شورش مسلمین علیه این نظامهاجلوگیری نموده، حاکمیتهای الحادی و آستکباری را برای بقاء و دوام یاری نموده و بر طول عمر آنها میافزاید !

بیگمان مبارزهٔ اسلامی که بر اساس «دگر گو نسازی کلی» و انقلاب جامع الاطراف و بنیادی استوار بوده و هر نوع آمادگی در جهت این دگر گونی کلی را در سر لوحهٔ کار خود قرار میدهد ، یعنی همان مبارزهٔ که اسلام را «به تمامی» بردوش میکشد و برای تطبیق آن «به تمامی» سعی و تلاش میکنند ، اگرچه گاهی د چار عجز میشود و در بعضی از مراحل مبارزه احیاناً بالغزش و ایستادگی مواجه میگردد ، همانا مبارزهٔ بیغش ، بیعیب ، وکاملاً سالم است که تمثیل کنندهٔ خط

بقیه در صفحهٔ (۵۴)

مبارزین مسلمان مصر در زندان طاغوت

احمد شاه ((وحدت))
Ahmad Shah (Vahdat)
A. K. P. O

محمد معروف فردنگر

اگر تاریخ را ورق زنیم حقایقی جلو چشم ما مجسم میشود که از هیولای آن موبر جان آدمی راست وا زیاد آوری آن حقایق که از حوادث سرچشمه میگیرد لرزه بر اندام انسان طاری میگردد . قصه پردازی و داستان نویسی و تاریخ نگاری از هم فرق دارند و همه این مقوله های ادبی ، فلسفی و اجتماعی را نمیتوان باهم در امیخت و از آن معجون مرکبی ساخت . بلکه تاریخ نگاری از این همه واژه ها و تفسیر اصطلاحات، روشی است که خود آگاه و ناخود آگاه نویسنده و خواننده را در جریانی میگذارد که حاکی از افشاء سازی چهره منحوس ، کریه و نفرین شده ظالم و سیمای پژمرده مظلوم میباشد . در جاده دیگر این اسلوب اجتماعی تصویری را مشاهد میکنیم که در رونـد جریان معرکه داد و بیداد ، انقلاب های خونین زد و خورد های مدهش و بستن و شکستن و دریدن ، به دار آویختن و به بند

کشیدن و زندانی نمودن را نشان میدهد . که خود هریک برمشاعر ، عواطف و اندیشه‌های انسان تاثیر می اندازدوان را متاثر میسازد و خواهی نخواهی به جهتی آنرا میکشاند که جهت مقابله با کسی است که این همه بیداد گری ها را به راه انداخته است و برای ارضای غرایز سرکش حیوانیش ازهیچگونه فاجعه آفرینی و روا داشتن انواع مظالم و تجاوز ها بر حریم کرامت انسانی رو نمیگرداند و دست نمیبردارد ، به پش میرود تا به حد غلوی جنایت آفرینی میرسد ، آنگاه زمانی فرا میرسد و اسبابی فراهم میشود که فکر دعوای خدایی در مغزش خطورمیکندودیوانه‌وارفریادمیکشد که من «خدای بزرگ شمایم» ! العیاذ بالله .

(قرآن) این کتاب مقدس ومنجی عالم انسانیت از همه بدبختیها کتابیکه آخرین نسخه فلاح و پیروزی بشریت را به ارمغان آورد از این نوع رویداد های تاریخی ، فلسفی و اجتماعی داستانهایی دارد که چهره های منحوس جاه طلبان، غلامان نفس و دیوانگان شهرت را در برهه های مختلف زمانی برملا میسازد که به داشتن خصیصه جاه طلبی ، انانیت ، خود پسندی و خود پرستی بر اریکه قدرت لجام گسیخته شان تکیه زده اند و سرانجام ، کار به جایی رسیده است که فرعون شده اند و شداد و نمرود !

اسباب و عللیکه درکار است چرخهای سریع تاریخ با پیمودن فراز و نشیبهای بس دشوار شرایط و امکانات فرعونیت امروز و زمانه های گذشته را مقایسه میکنند و با استفاده واستنتاج از واقعیتهای تاریخی قرآن کریم ، فرعون ها ، نمرود ها و شداد های عصر ما را بماوانمود ساخته و طرز دعوای خدایی شان را به رخ جهانیان میکشد. طراحان (ایزم ها) ، تیوریسن های این مکاتب . و پیروان شان درچهارچوبه‌فرمانروایی فرعون های هستند که با استفاده از امکانات وسیع مادیت ، ملل مستضعف جهان را اسیروبرده خود میکنند و در صورت مخالفت از ایشان هر کسیکه باشد صوری با وی معامله میشود که فرعون با مخالفین‌خدایی خودمعامله میکرد به زندان کشیدن ، چهار میخ کردن ، به دارآویختن ، از کوه لولاندن ، تیل داغ کردن، گوش و بینی بریدن ، و دست و پابریدن برق دادن انواع لت و کوب ها ناخن کشیدن و. . . . به استثنای چند موردیکه درزمان فرعون موجود نبود. تعذیبهایی هستند که فرعون امروز و زمانه

بنگرید که مثالهای زنده شهامت با وجود وضع محاکمه چگونه بر روش احمقانه حاکمان مصر نیشخند میزنند و در حرکات شان محکومیت نظام منحط را به زوال حتمی تمثیل مینمایند .

های گذشته در جهت قبولاندن اندیشه و عمل خود بر مخالفینش از آن استفاده کرده است. در این جا که موضوع مورد بحث ما «مبارزین مسلمان مصر در زندان طاغوت» است میخواهیم گوشه ای از عملکرد های ظالمانه فرعون های (مصر را که درسلسله نابسامانیهای شان مفسر ارجمند ، دانشمند گرانمایة وره گشای مبارزات اسلامی ، (استاد سید قطب) را به جرم اینکه استاد مکتب اسلام و مخالف امپریالیزم شرق و غرب بود به زندان کشانیدند ـ محاکمه فرمایشی دایر نمودند و سر انجام شهیدش کردند و همین طور است سرنوشت اعضای دیگر این تحریک اسلامی که «استاد» ره‌رو آن بود.

فرعونها یکی پی دیگر رهسپار جهنم شدند ـ اما معرکه داد و بیداد ، در مصر ادامه دارد. اکنون فرعون دیگری بنام حسنی مبارک روی صحنه سیاست مصر روی کارشده است و زمام امور را به دست گرفته ، ادامه دهنده صدیق راه فرعونان گذشته محسوب میشود ـ زندان مصر خالی نیست و همین حالا هزاران مسلمان متعهد و مبارزین رسالتمند و با هدف در آن بوضع رقتبار بسر میبرند.

کتب ـ جراید ـ روزنامه ها و مجله های حوادث وروید ادهای جهان را ورق میزنیم و از جمله «المجاه» شماره ۱٤۹ ماه ربیع الاول سال ۱٤۰۳ هـ ق نشریه جده عربستان سعودی ومیبینیم که در صفحات (۱٤) (۱٥) (۱٦) و (۱۷) این مجله مبارزین مسلمان مصر عقب پنجره های زندان طاغوت بپا ایستاده‌اند میبینیم که الگوهای شهامت و احیای سنن اسلامی در برابر طاغوت و فرعونیت مصر چطور ایستادگی میکنند و به صدای بلند عاری از همه وابستگی ها اعلام میدارند که: اسلامیة اسلامیة، لاشرقیة ولا غربیة ، ولاساداتیة ولاناصریة. اسلامیة اسلامیة ـ الله اکبر ـ الله اکبر . . . فی سبیل الله قمنا . . . نحن للدین فداء . . .»

مادر راه خدا (ج) قیام کرده‌ایم . . . خداوند (ج) بزرگ است. . . خداوند (ج) بزرگ است . . . ما جهت (اعلای کلمة الله) و (تحقق دین خدا ، خودرا فدا میکنیم (نماز ـ عبادت ـ زندگی و مرگ ما) برای کسب رضای خداوند متعال و احیای شریعت اوست) . . . (ما خواهان حکومت قرآن و حاکمیت اسلام هستیم) حکومت اسلامی ، نه شرقی نه غربی ، نه ساداتی نه ناصری. (حکومت اسلامی) (حکومت اسلامی.)

در گوشهٔ دیگری از این زندان میبینیم که چند تن از متهمین به تهمت (ترور) سادات از فرط ضعف و ناتوانی که به اثر شکنجه های زیاد از هوش رفته اند ، صرع و یغما بر پیکرهای شان مسلط است. داکتر فرمایشی غرض تشخیص مرض‌شان خواسته میشود و عجالتاً از قفس های آهنی خارج میگردند وزیر تداوی قرار میگیرند ـ اعضای دیگر تنظیم (الجهاد) به نشانه اعتراض برروش غیر انسانی و شکنجه های گونا ، گون مستنطقین، اعلام اعتصاب‌غذا میکنند ـ هنگام نماز ظهر فرا میرسد ـ یکی از متهمین آذان‌میگوید، درحالیکه دفاعیه سایر متهمین را هیئت محکمه میشنود جلسه‌محاکمه موقتاً خاتمه می یابد. در این هنگام بعد از ختم اذان (دکتور عمرعبدالرحمن) یکی ازاین‌محبوسین خطاب به برادران میگوید : ایها الاخوة ان الاسلام حقیقة واحدة . . . وهو کامل لنواحی الحیاة کلها. فالاسلام دین و دولت و سیف و مصحف و مسجد و وزارة و سیاسة و اقتصاد و حکم. والذین قالوا . . . لا دین فی السیاسة ولاسیاسة فی الدین قد

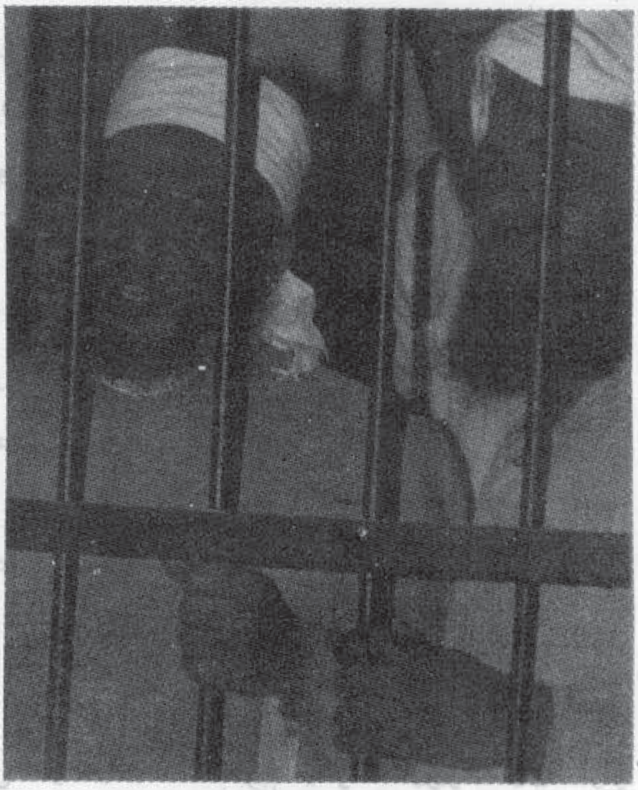

دکتور عمر عبدالرحمن از عقب پنجره زندان درحالت دفاع دالسواد بیانیه دیده میشود

کذبوا (یقصد انور السادات) لان الحق انه‌لادین بغیر سیاسة‌ولاسیاسة بغیر دین . وقد قال الله تعالی : «ونزلنا علیک الکتاب تبیانا لکل شئ وهدی ورحمت للمتقین ط» برادران ! اسلام یک حقیقت تکمیل کننده و سرو صورت دهنده تمام زندگی است . اسلام دین است ، دولت است، شمشیر است، قرآن است ، مسجد است ، وزارت است ، سیاست است ، اقتصاد است و حکم است ، کسانیکه میگویند. . . دین درسیاست دخیل نیست و سیاست در دین ، دروغ میگویند (مطلب شان انور السادات بود) حق این است که دین بجز سیاست نیست و سیاست بجز دین ، خداوند فرموده است : «کتابی را بر تو نازل کردیم که بیانگر تمام چیز هاست و در پهلوی آن هدایت و رحمت است پرهیز گاران را (کسانی را که امتثال از او امر خدامیکنند و از نواهیش سیپرهیزند) . . . ضمن این سخرانی مشاهده میکنیم که متهمین در عقب پنجره های زندان قرآن عظیم الشان را به رسم پذیرایی آن بحیث قانون جاوید و سر نوشت ساز عالم بشریت به جانب مقابل شان بلند کرده اند و طوری مینمایند که از هیچ چیزی (به جز خدا) هر اسی به دل ندارند حتی از مرگ هم ، و مرگ را در راه مقدس شان شهادت میدانند و افتخار (نحن للدین فداء) !

پیامی به (مبارک)

فؤاد الد والیبی ، عبود الزمر و کرم زهدی که به ترور سادات متهم بودند در پنجره های آهنی جدا گانه مورد استنطاق قرار گرفته و در جریان محاکمه از

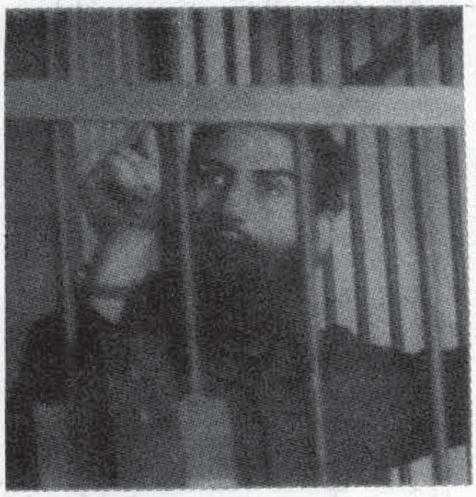

عبود الزمر را میبینید که مردانه وار از موقف قانونیش دربرابر طاغوتیان دفاع میکند

ایشان سو الهایی بعمل می آید تا از خود دفاع کنند از میان این همه پنجره ها در پنجره نمبر (۱) جایی که کرم زهدی در آن جا محبوس بود - صدای بلند شد که حضار را متوجه خود ساخت: «ما به رئیس شهر ها میگوییم که ما گروههای اسلامی هستیم که در این قضیه (ترور سادات) متهم شده ایم ، جر می نداریم بجز اینکه میخواهیم نظام فعلی عوض و بجای آن شریعت خدا(ج) تطبیق و بمعرض عمل، گذاشته شود . اینکه به این اتهام متهم شده ایم شرف و فخر ماست» ما به خاطری،این سخنان را به راه انداخته ایم که (مبارک) آن را بشنود و با خود بیندیشد و بداند

که این کلمات از سینه های مردم نبعان نموده و تراویده است . مردمیکه میخواهند حق بگویند و رضای خداوندی را کسب نموده لوای لا اله الا الله وان محمد رسول الله را بلند نمایند . جناب رئیس ! ما از تو چیزی دیگری نمیخواهیم بجز اینکه تو به رسالت اسلام عمل کنی ! (ما چوکی پرست و دیوانه ثروت نیستیم) ...

نقش شرق و غرب در زندان طاغوت مصر :

حسن البناء را انگلیسها شهید کردند و بنا بر توطئة همین ایادی شیطان به شهادت رسید، عبدالقادر عوده که قبلاً و یا بعداً راه شهادت را در پیش گرفت دست غربیها در کار بود ، استاد سید قطب شهید با برادرش استاد محمد قطب ودو تن همشیره هایش به اشاره بلاک کمونیزم در رأس ان زعاست سوشل امپریالیزم روس و به گماشتن (جمال عبدالناصر) به زندان طاغوت رفتند که از جمله فقط استاد محمد قطب زنده است و اعضای دیگر خانواده، شریفش راهی راه رضای خداوند متعال (شهادت) شدند . ناصر ارمانهای دد منشانه اش را بگور برد و بجای آن (سادات) بر اریکه قدرت تکیه زد ، و زمام امور سیاسی مصر را در دست گرفت ، او روسها را از مصر خارج کرد و صحنه قبلی را تکرار نمود به این معنی که جای استعمار را خالی نماند و بجای آنها امریکا را بار داد و آغوشش را جهت پذیرفتن شان باز کرد ، دیدیم که (انور السادات) به جزای عملش رسید اما امریکا چیزی دیگری میخواهد نه جسد کثیف سادات را او میخواهد که سادات را در یک هیکل تراشیده دیگر زنده سازد ، همین طور شد ، مبارک از گریبان کارتر سر بیرون کرد و به دامان رونالد ریگان سقوط نمود ، مگر این طفلک نو زاد به چوشک

بقیه در صفحه (۵۵)

دراین جا وکلای مدافع مبارزین مسلمان مصر ادعا میکنند که با مبارزین داخل محبس میباشند و آدرس شان را ثبت و ضبط مینمایند .

ج . سرفراز

په تیرکښې

زموږ د سپيڅلي جهاد په اوږدو کې

علمي نيمګړتياوې

په تيرو دوه برخو کښې موږ هغه عوامل چه‌زموږ د اسلامي مسلح جهاد څخه پخواپيښ شوي وو پوره وڅيړل .

اوس نوښائيږي چي زموږ دد غه مقدس او سپيڅلي مسلح جهاد د پيل او لوم‍ړ نيو کاروانيانو په شاوخوا کښې ځيني ضروري معلومات او د وروستيو حالاتو په هکله څه وليکل شي .

(ليکونکی)

لکه چي په تيرو دوه برخو کښې مودا خبره په خورا تفصيل سره وڅيړله چي د افغانستان غير اسلامي واکدارانو۔ او د افغاني ټولني با اثرو او مغرورو خلکو د ټولني او وګړو په علـمـي روزنـه او د علـمـي او چتو فکرونو د بيا را ژوندي کولو لپاره هيڅ داسي قدم چي د اتولنه يې روښانه کړي واي ندي اخيستي او نه يې د ټولني پوهو ۔ هوښيارو او په خبره رسيدلو خلکوته اجازه ورکړي چي پدي برخه کښې آزادانه قدم واخيستلای شي هر چاچي د هرځای نه سر را پورته کړي په سر وهل شوی دی او چا چي خوله خلاصه کړي خوله يې وربنده شوې ده او چاچي د قدم په تګل پښه اخيستي ده نوکانې يې ورمات شوي دي د ظلم ۔ فساد او غير انساني مسلطو واکمنو قوتونو ۔ پدغو تيارو کښې د ټولني‌څوګوته‌په‌شمير په خدای مين او مسلمان سپين ږيري او ځوانان پداسي حال کښې را پورته شول چي .

له يوی خوا د وطن ګوټ ۔ ګوټ د جهل او ناپوهي په سوزوونکي اور کښې ستي کيدل او داسي څوک نه وو چي د دې اسلامي تاټوبي مسلمانو او سيدونکو ته د اسلام رښتيني مفهوم وروښا يي ۔ د قرآن کريم او نبوی لار ښوونو له معني څخه خبر کړي ۔ د اسلام قهرمان او له وياړه ډک تاريخ ورته را واړ وی د خپلي ټولني هغه حال ورته را په ياد کړي چي د علم او پوهي له برکته د نړۍ ځلانده ستوري حيثيت يې درلود اونن د علم او پوهي له ښکلي اوروښانه څراغ څخه بې برخي ده او د نړی له خورا تيارو کونجونو څخه ګڼل کيږي.

څوک نه وو چي د دې ويده ملت‌غوږونه‌ته د بيداری هغه‌زنګ وټنګوي چي د غربي او شرق اسلام دښمنو قوتونو له د سيسو او شومو هلوځلو څخه يې خبر کړای شي ،

څوک نه وو چي د دی لاس تړلی ۔ راندہ شوی ۔ او ځولانه شوی ملت ۔ د لاسونو کړي ورماتي له سترګو څخه يې سيغخان

لرې او د پښتو قلفو نه یې ور
خلاص کړي .

څوک نه وو چې د دې ملت د
میراث خورو دارې و نکولیوانو
دارې ورماتې کړي . د هغو ژامې
ور و څیرې چې په پیریو -
پیریو یې د دې قهرمان ولس له
احساساتو ، دیني سپیڅلو هیلو او
خدای ورکړو قوتونو څخه غیر
اسلامي او غیر انساني استفاده
کړې وه .

د هغو ژبې ور پرې کړي چې
له سل ګونو کلونو را په دېخوا یې
دا پاڅیدونکي او انقلاب را و
ستونکي ولس د بې دینه ، نا
مسلمانو ، فاسدو او خاینو
واکدارانو په وړاندې د خدای
سیوري په هیله - سر ټیټې
کړې ؤ .

څوک نه وو چې د بادار او
غلام هغه شوم او رسوا تړون
ورمات کړي چې د افغانستان
د مجاهد او مسلمان ولس د وینو
د زبیښلو او لوټولو په هکله یې
سره کړی وو . چې بادار به د
زور او کوټک له لوري او غلام
به یې د درواغو - تزویر - تګیو
او یې له اسلامه د دین په نوم
هلو ځلو سره د اویده او ناپوهه
ملت د تل لپاره ناپوهولو او غلام
پاتې کولو لپاره منډې ترړې وهلې .

او بالاخره داسې څوک نه
وو چې د را روان خورا لوی او
خونړي سیلاب د مخنیوي په هکله
د مقاومت لږ څه هڅه وکړي .

او له بلې خوا :

د دې ټولنې واکمنو قوتونو د
خپلو خورا ناڅیزو او بې نتیجو
هیلو د پوره کولو په تکل
اسلام دښمنو قوتونو، او دهغوی
په لاس روزل شوو مزدورانو ته
اجازه ورکړې وه چې د وطن
بچیان ، په مختلفو لیارو په جلا
جلانو سونو او چلونو له اسلام
څخه لرې او د اسلام مقدس
سپیڅلي او آزادي ښوونکي دین
په ضد يې وروزي پدغه اسلامي
ټاټوبي کښې یې د ماتریالیزم
اصول او بنستونه و لوستل او د
ځوانانو په وړاندې یې دا خبره
را پورته کړه چې ګنې له اسلام
څخه ورا خوا په بل نظام کښې
د خپل ژوند نیمګړتیاوې پوره
کولای شي .

هو !

پدغسې نا مساعدو او له
ستونزو څخه ډکو حالاتو کښې
ځینو هغو ګوته په شمیر علماوو
چې په جوماتو، مدرسه، ښوونځي
او پوهنځي کښې یې د اسلام
رښتیني مفهوم پیژندلی وو په
اسلام - پوه شوي وو - د اسلام
دښمنو قوتونو هلو ځلو ته متوجه
شوي وو . او د اسلام (مجد)
عزت او نه ورکیدونکي مقام د بیا
را ژوندي کولو لپاره یې تاند
واهه

سره را یوځای او د اسلامي
جهاد نوم یې بیا را ژوندی کړ .
د اسلام ریښتیني بچیان لا د خپل
لوی منزل په لومړنیو قدمونو
کښې وو چې د بشریت خورا
لوی او ستر دښمن (کمونیزم)
سور بیرغ د روسي ټانګونو په
بدرګه د دې اسلامي ټاټوبي په
مینځ کښې ورپیده او هغه غیر
اسلامي عملونه او کړنې چې له
زیاتې مودې ئې پلې کولو لپاره
هلې ځلې شوي وې ، په داګه
دګرته را ووتلې .

روسانو د خپل روښتي او اساسي
قدم د عملي کولو په تکل پدې
برخه کښې په ظلم - فساد او بې
حیایي مشهور سردار (داؤد) په
کارواچا وه . ترڅو د دې مغرور
او لنډ فکري سردار پواسطه هغه
پست او بې همته انسانان چې
کلونه ، کلونه یې د دربار په د
ستر خوان بې تکلیفه او بې زحمته
تیر کړي وو ، د راتلونکو ښو
امیدونو په هیله یې تطمیع کړي وو.
او هغه بې وجدانه او بې خبره
خلک چې د دربار په غیر کښې

لوی شوی وو ، هغه بې احساسه او بې شعوره خلک چې له دربار سره یې گټې تړلې وې ، او هغه چې دربار ورته د شهرت ، قوت او مشرولي شرایط برابر کړي وو دی ته هیله من کړي چې داؤد او ظاهر دواړه د یوې فاسدې غیږې بچیان دي کیدا شي چې د دوی پخواني حقوق پکښې خوندي وساتل شي .

او پدې ترتیب روسانو و کولای شول چې د دې ناپوهه سردار پواسطه خپل گمارلي گوډاگیان دده تر شاه پټ کړي. او هم د دې لیوني او په قدرت مین سردار په واسطه هغه اسلامي حرکت چې د دې خاورې رښتینو بچیانو پیل کړی وو له مینځه یوسي . همغه وو چې روسانو د کې - جي - بي جاسوسي شبکې د غړوپه واسطه د لیوني او مست سردار د تخت د سیوري لاندې د اسلامي تحریک د غړو په نیولو پیل وکړ له جومات ، مدرسې ، پوهنتون او پوهنځي څخه یې د دې اسلامي تحریک د مخلصو غړو په نیولو شروع وکړه ، او د کابل ښار مرکزي زندان د دې اسلامي پاځون له سرور کوونکو څخه ډک شو .

نو د اسلامي تحریک هغو غړو چې د دې وحشیانه حملو څخه یې نجات ترلاسه کړی وو او د افغانستان لوړو او ازادو غرونو ته یې پناه وړې وه دا اسلامي تحریک یې ژوندی وساته ، او د روسانو د ایجنټ (لیوني سردار) په خلاف یې اسلامي جهاد اعلان کړ ، او د وطن په گوټ گوټ کښې یې د کې - جي - بي د غړو د له مینځه وړلو لپاره په مسلحو حملو شروع وکړه .

هو !

د دې اسلامي انقلابي حرکت انقلابي او په خدای مینو غړو د وحشت ، ظلم او حیوانیت په توره او کرغیړنه دوره کښې د خپلو سرونو په قیمت او د پاکو وینو په بدل کښې دا سپیڅلي اسلامي بیرغ اوچت وساتلو رښتیا هم :

پېداسې وخت کښې چې دلیوني سردار په مقابل کښې پوره کیدل څینو پستو او بې همتو خلکو د دیوال سره سر جنگول گڼل .

څینو بې علموتش په نامه عالمانو بغاوت او سرغړونه گڼله او پرضد یې د خدای جل جلاله د پاک کتاب او د نبوي احادیثو دتحریف په وسیله فتوا گانې صادر ولې .

پداسې وخت کښې چې څینو پوهانو ، پروفیسورانو ، عالمانو ، شیخانو ، پیرانو ، ملکانو ، خانانو او با نفوذه خلکو د دې لیوني سردار (چې د کې - جي - بي د شبکې د پلان یوه برخه وه) لمنه هومره ټینگه کړې وه چې د هغه د څو ورځو پاچاهي لپاره یې قانونونه او اصول جوړول او د هغه پاینښت یې د ملت د پاینښت په نوم تعبیر ولو هو ! رښتیا هم :

پداسې وخت کښې چې اسلامي جهاد د خلکو له یاده وتلی وو او نژدې وو چې د جهاد مفهوم له مینځه ولاړ شي د اسلامي جهاد اعلان د کلک ایمان او د خدای جل جلاله په کتاب او د هغه د پاک او سپیڅلي پیغمبر صلی الله علیه وسلم په لار ښوونو د پوره او رښتینې پوهې او بشپړ باور او عقیدې څرگندونه وه چې لوی خدای جل جلاله د مدرسو ، جوماتونو، مکتبونو او پوهنتونونو څو عالمانو ته ور په برخه کړې وو .

دغه رښتیني عالمان ووچې د اسلامي امت یو خورا لوی سنت ئې را ژوندی کړ ، دغه رښتیني عالمان وو چې په خپله دار ته وختل ، په خپله یې د سولې پړی قبول کړل . خپلې غوښې یې په

مرغانو وخوړلي ، په خپله يې قبوله کړه چې ځانونه يې د طاغوت او شيطان صفته قواوو په ګولیو سوری ، سوری شي ، دغه په اسلام پوه عالمان وو چې په زندانو نوکی یې وهل ، ټکول، تیل داغ او تور تعذیبونه و زغمل .

هو !

په زرګونو نادودی یې و منلی . تر څوپدی ملت کښې د اسلامي جهاد ، روح را ژوندی کړی د دی امت په ځوانانو کښې د شهادت وینه را ګرمه کړی . د دی امت په ځوانانو کښې د فدا کاری او قربانی احساس راوپا روی او کله هم چې د کی - جی - بی جاسوسی شبکی دو هم پړ او د صحنی مینځ ته را ووتلو ، که څه هم د پښتو او بې ارادو خلکو ارادی هومره وړپسی تیتې شوی چې که د داؤد د فوځ شمیر (اتیازره) وونو تره‌کی یولکواتیا زرتنوته ورساوه، او د وطن په ګوټ ګوټ کښې د مارکسیزم د فلسفي عملي کولو ته یې ولو نه وهل کیده مګر د هغو عالمانو (دلته له علم څخه هغه علم مراد دی‌چې‌خدای جل جلاله ئې پری پیژند لی وی چې پدی هکله پوره تحلیل د همدی مضمون په دریمه برخه کښې تیر شو .)

د مدرسی زده کړو چې د جهاد بیرغ یې په وینو لیکلی او د سر په قیمت او چت ساتلی وو .

د شهید انجنیر حبیب الرحمن او شهید مولوی حبیب الرحمن شهید ډاکتر عمر - شهید فیضانی - شهید محفوظ - شهید نصرتیار - اونورو سلګونو شهید انود خط رښتینو لار تلونکود شهیدانو دا پاکه لیار یوځل بیاپه خپلو وینو تازه کړه - او د اسلامي جهاد په پیل کښې د لته هم تر ټولو وړ اندی علماء او خدای پیژندونکی خلک وو .

مسلمانو علما وو دا پاک او سپیڅلی جهاد شروع کړ . پخپله فداکاری قربانی اوسربښند نه ورکړه اوهم یې‌ټول مسلمان امت دی پاک او مقدس جهاد ته راوبا له چه د اسلامي علما وو دربشتینو فدا کاری او واقعی سربښندنی

په نتیجه کښې د ټول مسلمان است وینه په جوش راغله اسلامي ولولی یې راوپار ولی ایمانی قوت یې یون وکړ اود اسلامي جهاد د تکبیرونو کفرلړ زوونکی نعری د وطن له ګوټ ګوټ څخه راپورته او د با طلوپه یې همتوا و بې ایمانو لښکریانویې برید وکړ اسلامي علماوو دا پاک جهاد پیل کړ اود هغه رښتینی قیادت یې هم په لاس کښې واخیست -

دهغه لارښوونه او رهبری یې هم خپله دنده وګرځوله . ددی جهاد روښانه لیار د زرګونو علما وو په وینوخړ وبه شوه د زرګونو - علما وو د ځانو په ربړ ولوا وکړ ولو ځلانده شوه . علما وو دا پاک جهاد د اسلامي لوړی مفکوری د عملي کولو په هیله او تکل پیل کړ ترڅو پدی پاک او سپیڅلی تاتوبی کښې اسلامي سوچه او پاک نظام چې په قران کریم او نبوی لارښوونو کښې واضح شوی دی عملي کړی .

اسلامي علما وو دا جهاد یوازی او یوازی د خدای د رضا د ترلاسه کولو لپاره پیل کړ او اراده یې درلوده چې د تل لپاره به دا پاک جهاد په خپل اصلي او واقعی شکل سره چه د اسلامي اصولو په بنسټ به بناء وی مخ په وړاندی بوځی - اراده ئې درلوده چې د دی جهاد رهبری به د تل لپاره اسلامي علماء په غاړه لری اسلامي - علماء به یې په سرکښې ولاړ - اوتر ټولو لومړی به د قربانی او فدا کاری میدان ته ورداننګی .

پاتي په (٥٦) مخ کې

مولوی محمد سعید

پېښور

د جهاد فضیلت د نبوي احادیثو په رڼا کې

هر کله چې معلومه شوه د خدای په لیاره کې جهاد د اسلام په عملونوکې لوړ او بهتر عمل دی او د اسلام د مبانیو ځنې اهمه بناءده نووایو چه جهاد په څلور ډوله دی :

(۱) د نفس سره جهاد .

(۲) د شیطان سره .

(۳) د کفارو سره .

(٤) د منا فقینو سره . د نفس سره جهاد څلور مرتبې لری :

(الف) د الهی هدایاتو او سپیڅلی احکامو په علم او زده کړه خپل نفس مکلفول .

(ب) هغو زده کړیو هدایاتو (الهی احکامو) د عملی کولو او په ژوند کښې د پلی کولو لپاره خپل نفس اماده کول .

(ج) هغی ارزښتنا کو اعمالو ، عقائدو ، اخلاقو او ... ته بلنه او دعوت خپله وظیفه او مسؤلیت گڼل چه د خلاف په صورت کی انسان د حق کاتمینو په قطار کښې حسابیږی او دا یولوی بنصوصی جرم دی .

(د) د دعوت او مبارزی په مسیرکی په مصائبو او مشکلاتو او آز مایشونو چه دا د دی لیاری خصوصیت دی صابر او ثابت قدم او سیدل په دی باور چه دا ټول زحمتونه ربړونه دخدای د کلیمی داعلا په جهت کی د خدای په نزد وزن او ارزش لری او دا د خدای سنت دی چه خپل مؤمن بنده به حتماً د امتحان میدان ته وراندی کوی ترڅو چه په اجتماع کی ددرو اغجن او رښتین بیلتون پیداشی او کره د کوټه ځنی جداشی . کوم وخت چه یو انسان دا څلور مرحلی طی او تکمیل کړی نو په نتیجه کی د غه شخص د ربانیونو په ډله کی دربانی د (خدا پرست) لقب ترلاسه کوی ځکه چه سلف صالحین پدی مسئله متفق دی چی یو کس ته دربانی توب نوم نشي ورکولای ، ترڅو چه هغه ذکر شوی څلور درجی ئی نه وی ترلاسه کړی چه : ۱ هغه د حق او باطل په بیلولو علم او معرفت (۲) : د هغی علم مطابق عملی مظاهره (۳): دعوت او تبلیغ (٤) : ثبات او استقاست یا صبر ، حوصله ، پدی معنی چه د مصائبو او ابتلأتو په وخت په حق ثابت او مستقیم واوسی او خپل نیغ خط پری نگدی .

دوهم : د شیطان سره جهاد دوه قسمه لری (الف): د شیطانی شبهاتو د فعه کول په ایمانی یقین سره (ب) : د شـیـطانی شهواتو د خواهشاتو سره مقابله. چه اول قسم په بشپړ یقین او د وهم په صبر پوری ارتباط لری . لکه چه رب العزت د السجدی په سورة کښې دغه مطلب د اسی واضح کړیدی «گرځولی مووه پیشوایان چه لارښوونه به ی کوله په امرزموني ، هر کله چی د وی

صبر اختیار کړه اوزمونږ په
آیتونو ئی یقین کاوه» کله چه
انسان ته د خدای د آیتونو
رښتنی باور او په هغی د صبر
یعنی ثبات او استقامت نصیب
شی او هم د هغی د ښوونی ،
تبلیغ په جهت کی خپل مسؤلیت
تر سره کړی نودا مامت او
قیادت العام به حاصل کړی او
دائمهٔ په صف کی به حساب
او هم به ئی د شیطان سره د
جهاد مسؤلیت ترسره کړی وی .

دریم : د کفارو او منافقینو
سره جهاد څلور درجی لری .

(۱) په زړه (۲) په ژبه (۳) په
مال (٤) په نفس (ځان) چه د
منافقینو سره جهاد مخصوص دی
په ژبه او د کفارو سره په لاس .

څلورم : تیری کوونکو (ظالمانو)
فاسقینو او مبتدعینو سره جهاد په
دریو مرتبو تقیسمولای شی :

(الف) د قدرت په صورت کښی
په لاس منعه کول .

(ب) د عدم قدرت په وخت
په ژبه تبلیغ .

(ج) د ژبی د توان د انتفاء
په حالت کی په زړه سره بد گڼل
دی . چه دا ټولی مرتبی او
انواع د جهـاد د یار لسوته
رسیږی چی ځنی ئی د هر مسلم
لپاره په هر وخت کی عینی فرض
او ځنی ئی په بعضو وختو کی
د کفائی فرضـو شان لری ، د
پیغامبر اسلام ارشاد دی : «هغه
څوک چه مړشو او غزائی نه وه
کړی او نه ئی ورته اراده لرله
نومړشو دغه کس په صفت د
نفاق .»

او جهاد نه پوره کیږی ترڅو
چه سړی هغه ځای یا وطن ترک
نه کړی چه په هغی کی سیاسی
قدرت د ملحدینو او کافرو په
لاس وی او دا پکښی د محکومیت
نه پرته بل څه نشی کولای چه
په شرعی اصطلاح کی په هجرت
یادیږی او هجرت ، جهاد نه
تماسیگی ترڅو چه په راسخ او
مضبوط ایمان بناء نه وی ځکه
هغه جنگونه او مقاتلی چه د
ایمان په اساس بناء شوی نه
وی بلکه باعث په کی څه بله
مادی یا نفسی انگیزه واوسی جهاد
نه بلکه صرف جنگ او انسان
وژنـه شـمـیرل کیږی . او د
خدای(ج) د رحمت امیدواران
هغه څوک کیدلای شی چه په دی
دریو شیانو چه ایمان ، هجرت ،
جهاد دی قائم او ثابت و اوسی
لکه چه دا مطلب خداوند متعال
د بقری د سورة په (۲۱۸)
ایت کی داسی بیان کړیدی :
«هغه کسان چه مؤمنان دی
او هغوی چه هجرت او جهاد ئی
کړیدی د خدای په لیاره کی. دا
کسان دخدای د رحمتامیدواران
دی . او الله تعالی ښونکی
مهربان دی» لکه څرنگه چه
ایمان د هر فرد مؤمن عینی
فریضه ده همدارنگه دوه هجرتونه
په هر یو کس په هر وقت کی
لازم دی (لوسری) د خدای طرف

درعکس انواع اسلحه ای دیده میشود که مجاهدین قهرمان ما از وحشیان جانی
● روس بغنیمت گرفته اند .

این جسم یکی از صدها نوع وسایل تخریبی که لشکرکشان بین المللی برای تخریب
خانه‌ها و ازبین بردن مردم مسلمان وسلحشور کشور ما بکار میبرند
در عکس فوق نیز بخوبی به نظر میرسد که بیانگر این واقعیت است .

ته هجرت په اخلاص سره پدی
معنی چه هر عمل او ترک دسړی
خاص د خدای د رضاء لپاره و
اوسی دوهم رسول ته هجرت پدی
معنی چه په خپلو ټولو کړووکی
د هغه مبارک متابعت اختیار کړی
او همدارنگه د نفس او شیطان
سره جهاد د هر مسلم عینی وجیبه
ده چه نیابت پکښی شرعاً نه کافی
کیږی او جهاد د کفارو او
منافقینو سره کله کله د بعضو
مؤمنانو په اداء د نورو د غاړو
څخه ساقطیږی یعنی کفائی فرض
وی . دتیر شوی بیان په مناسبت
ویلای شو چه کاملترین د خلکو
د خدای په وړاندی هغه څوک
دی چه د جهاد ټول مراتب ئی
مکمل مراعات کړی وی. همدا
علت دی چه محمد الرسول الله
صلی الله علیه وسلم د خدای(ج)
په نزد د ټولو کائناتو له غوره ،
اکمل او معزز دی ځکه چه هغه
مبارک د جهاد ټولی درجی اشهر
او عملی کړی وی .

او د خدای په لیار کی ئی د
مجاهدی حق اداء کړی ؤ چه د
بعثت د وخت څخه ئی شروع او
د مرگ ترا خری لیتی پوری ئی
ورساوه ځکه چه په ده مبارک د
مدثر د سوری دا آیتونه نازل شو
چه فرمائی « ای په جامو کی
ځان نغښتونکی پورته شه ! خلق
او ویره وه او دخپل پروردگار لوئی
بیان کړه او جامی دی پاکی لره .
نو الحضرت(ص) په پوره میړانه
او ثبات د دعوت په خپرولو
شروع وکړه چه په شپه ، ورځ په
پټه او ښکاره ئی د خدای طرف ته
خلق را بلل او هم چه د حجر
د سوری دا آیت نازل شو
«زیات کوښښ کوه په بیان د هغه
څه چه تا ته امر کولای شی»
پس محمد الرسول(ص) د پخوا
څخه لا زیات خپلو له ستړی
کیدونکو مساعیوته د دعوت په
لیار کی دوام ورکړ چه د چا د
ملامتیا او آزارولو له ورته باک
له و او خپل دعوت ئی لویو ،
ورو ، مریانو ، اصیلو ، ښځو ،
نرو ، پیریانو ، انسانانو ته عام
کړه چه د دی دعوت په جریان
کی د خدای محبوب پیغامبر د
قسما قسم زبانی او لاسی کړاوولو،
تکلیفونو سره مخامخ شو لکه چه
دا د خدای سنت دی چه د
استعدادونو د قوت په تناسب
په انسانانو امتحانات اوآزمایښونه
کوی لکه چه رسول اکرم صلی
الله علیه وسلم فرمایلی دی . چه
سخت تړلی بلاوی په پیغامبرانو
وی او بیا د هغوی په خاصو
اتباعو د خلوص او قوت ایمان
په اندازه وی په بل پسی . لوړ بیا

گرگ را شبان پنداشته اند

بریژنیف ، گرگ پیرو خونخواری که مدت هژده سال ملت روس زیر بار استثمارش در آتش تکالیف و زحمات سوخت در حالیکه دستهای کثیفشن بخون ملت مستضعف ما و مستضعفین جهان آلوده بود چشم از دنیا بست و لکه های ننگینی از خود بردامن تاریخ گذاشت . بعد از در گذشت بریژنیف ، اینک چهره کثیف دیگری که وی نیز مدت پانزده سال در مکیدن خون ملت روس و مستضعفین جهان ، بخصوص افغانستان سهم بسزایی داشت ، برسر اقتدار امپراتوری روس تکیه زد این مرد خونخوار «هانری الدروپوف» است که مدت ها در رأس شبکه جاسوسی و خونریزی (کی - جی - بی) قرار داشت . وی در ظلم و تشدد و خونریزی کمتر از سلفش نیست. زمانیکه الدروپوف خلف بریژنیف تعیین شد ، جهانیان چنان پنداشتند که در صورت تجدید رهبری روس ، شاید در پالیسی آن کشور بویژه در پالیسی‌خارجی آن تغییراتی رخ دهد و این موضوع از طریق نشریه ها ورادیو های جهان غرب سرو صدایی ایجاد کرد. البته غرب هم به گمان اینکه شاید در وی حسن نظری در برابر غرب بملاحظه برسد آینده امیدواری از او پیش بینی کرد .

زمانیکه ولا دیمیر کوز یچکین جاسوس سابقه‌دارو قابل‌اعتمادشبکه شیطانی (کی - جی - بی) به غرب پناهنده شد ، برای اینکه غرب را قانع ساخته باشد که وی‌براستی در برابر روس تنفر دارد ، یک سلسله موضوعات را بنام اسرار دولتی امپراتوری روس تلویحاً فاش نموده بگوش جهانیان رسانید .

از نظریات کوزیچکین چنین بر میآید که وی به دستور مستقیم زعامت جدید روس خواستارپناهندگی در غرب شده است زیرا نخست اینکه : قسمت گزافی از بودجهٔ روس در خدمت (کی - جی - بی) است و برای اعضای این مؤسسه شیطانی تمام نعم مادی آماده وتیار است پس برای شخص خداناشناسی که سالیان دراز در مؤسسه‌جاسوسی و آدم کشی در غایت ناز و تنعم بسر برده باشد و هیچگونه فشار سیاسی و اقتصادی تهدیدش نکند چه ضرورت میافتد که در یک کشوری که یقیناً چنین شرایطی برایش میسر نیست در خواست پناهندگی میکند . دوم اینکه کوزیچکین از زمان پناهندگیش به غرب تاحال آنچه بیان داشته تبرئه موسسه خونریز (کی جی بی) در مسألهٔ اشغال افغانستان توسط قوای اشغالگر و بی رحم روس که فصل جدیدی بر تاریخ جنایات روس افزوده است ، میباشد . وی ضمن اظهار نظریاتش در مسألهٔ افغانستان فقط به افشای حقایق اکتفا ورزیده که در حقیقت از نظر اهل خبرت پوشیده نیست . داستان اشغال افغانستان هم چشم دید مردم مسلمان و مستضعف

این کشور است و هم جهانیان از آن آگاهی خوبی دارند . مسالهٔ بزرگ که کوزیچکین به زعم خودش در افشای آن از خود جسارت نشان داده فقط متهم نمودن بریژنیف در سیاست خارجی اش خصوصاً معضلهٔ افغانستان بوده است .

حال آنکه این رسم دیرین روسهاست که زمامدار جدید ، زمامدار گذشته را متهم ومرتکب همه جنایاتی میداند که از کاخ کرملین فرمان آن صادر شده است، تا بدین ترتیب در جهت استحکام قدرت خود از جانبی پشتیبانی ملت مظلوم روس را که بکلی از انواع آزادی ها اعم از آزادی سیاسی اقتصادی و . محرومند،بخو دجلب نمایند و از سوی دیگر جهانیان را بخود خوشبین و امیدوار ساخته باشند که وی یکی از چهره های بر جستهٔ جهان درامر صلح طلبی است .

اندروپوف؛خونخوار جدیدی که بعد از تلاش زیاد توانست به جانشین بریژنیف انتخاب شود ، مدت پانزده سال شبکهٔ جاسوسی روس را رهبری کرد . اهمیت این شبکه برای روسها، تا جایی است که تمام پلانهای روس از طرف این مرکز ظلم و اختناق و فسادپی ریزی میشود و بعداً در معرض تطبیق قرار میگیرد . از زمانیکه اندروپوف براریکه قدرت روس تکیه زده است در افغانستان همچو سابق کشتار های دسته‌جمعی و حملات و بمبارد های بیرحمانه بردهات و قصبات این کشور ادامه دارد و پلانهای گستردهٔ روس بمنظور خونریزی ملت مظلوم و مؤمن مادر معرض اجرا قرار دارد. روسها در حملات اخیر خود بر ننگرهار که در اوایل برج قوس سال جاری صورت گرفت ، در حدود هزارخاله را به آتش کشیدند مواد ارتزاق را طعمهٔ حریق ساختند پول نقد مردم را به یغما بردند و تعداد زیادی از باشندگان این دهات را بیرحمانه بقتل رسانیدند . و عین این مسأله بتاریخ سه جدی در ولسوالی سرخرود ننگرهار تکرار شد .

از زمان اشغال افغانستان توسط قشون سرخ در ملل متحد چهار جلسه راجع به اخراج عساکر روسی از خاک افغانستان منعقد شده که بدون ممالک اقمار روسها دیگر همه ممالک جهان فیصله بر اخراج عساکر قوای متجاوز روس از افغانستان نمودند ولی روسها همهٔ آنها را نادیده گرفتند ، در چهار مین جلسهٔ ملل متحد نسبت مسألهٔ افغانستان که بعد از بقدرت رسیدن اندروپوف صورت گرفت ، نیز یک صد و چهار ده کشور جهان فیصله بر اخراج فوری روسها از افغانستان نمودند ، لکن امپراتور جدید روس به تأسی از خط مشی بریژنیف که خود نیز در تصمیم گیری آن سهیم بوده است ، این فیصله را بباد مسخره گرفت و حال چهرهٔ کثیفش بیش از پیش به جهانیان هویدا شد و یک بار دیگر ثابت ساخت که دستهای وی نیز همسان دستهای سلفش بخون ملت مسلمان افغانستان رنگ است و در آینده نیز خواهیم دید که زمامدار خون آشام جدید روس در بند اسارت کشیدن و خونریزی ملل مستضعف چه نقشی ایفا میکند ؟ زیرا وی نه تنها در مسألهٔ افغانستان بلکه در معضله های لهستان ، کمپوچیا ولاوس نیز پالیسی بریژنیف را تعقیب میکند ، البته گاه گاه بصورت غیر مستقیم روسها در پالیسی شان از خود نرمشی نشان میدهند ، ولی ملت مجاهد افغانستان فریب نیرنگهای کاخ نشینان کرملین را نخواهد خورد ، زیرا کرملین در دروغ گفتن یدطولا و شهرت جهانی دارد.

بقیه درصفحه (۴۰)

شهرت ننگیال

سیمه دملحد حکومت له قواوو اوعناصرو څخه په بشپړه توګه آزاده شوی وه مجـــاهدینـــو د ولسوالی دنیولو په وخت کی په زیاته اندازه وسلی اومهمات ترلاسه کړیؤ د مجاهدینو په واک کی د خپلواکه منطقی په ـرزونو او سرحدونوکی اسلامی بیرغونه په ډیرویاړ او افتخار رپیدل او د مجاهدینو د منظمو ګروپونو پهری او د ساتنی او حفاظت ډلو په ډیره مینه او ولوله له خپلو په غنیمت نیول شویو توپکونوسره په خپلو سنګرونوکی چمتو ناستؤ.

کله په چی د مجاهدینو ګروپونه د پهری اویا د عملیاتو په قصد روانؤ د کلیو او باندوماشو مانو به ترډیره ورسره په بدرګه د (الله اکبر) ناری وهلی او په ډیر شوق به ورسره روانؤ.

د کینی ، تربګنیو ، او دښمنیو پهځای ټول ولس په ډیره مینه او محبت سره دیوبل ترڅنګ ولاړؤ.

د مجاهدینو ترکنترول لاندی سیمی په سرحدکی چی اسلامی بیرغ ددغه سنطقی د آزادی زیری ورکاوه د مجاهدینو د پهری یو ګروپ له خپل قومندان سره یو ځای په خپلو سنګرونوکی په ډیر غرور او ویاړ ناستؤ ، هغوی په خپلو سنګرونوکی د خپلی حقی اسلامی معرکی په هکله غږیدل او هر یوه پدی پا که او سپیڅلی لارکی دسربښندنی او قربانی وعدی ورکولی. یوه مجاهد پدا می حال کی چی په خوله ئی لنډه‌موسکابښکاریدله وویل : په هغه تیره جګړه‌کی چی د کمونستانوقوه راغلی وه دهغه وړاندی غره په بیخ‌کی‌مو عسکر داسی توی کړل لکه ترخی منی. بل مجاهد د ملحدو عسکرو په بی غیرتی اوډارنتوب پوری خندل

زیاته یی کړه ـ انشاء الله هر کله به‌یی همداسی حال وی ، هغوی هیڅری هم زموږ په مخه‌ کی نشی ټینګیدلی ـ په هغه هوټل‌کی سوچی خوورځی محاصره کړیؤ ـ دریشی او پتلونونه‌ئی هم ککړکړیؤ . . لنډه خندا!

مجاهدین په همدی خبروکیؤ چی له لیری د دښمن زغر واله

هلیکوپټر الوتکه راښکاره شو ـ
مجاهدینو دالوتکې په لیدوسره ،
سملاسي خپلو ټوپکو ته مړدک تیر
کړل او د تیارسي او چمتووالي
غږ پورته شو ـ الوتکه چې د
مجاهدینو تر واک لاندې سیمې ته
ورسیده‌نو مجاهدینو د ټوپکو خولې
د اسمان په خوا پورته او ډزې
پیل شوې ، خو په هغه زغرواله
الوتکه د ټوپک ډزو چیرته
اغیزه کولی شوه.

له الوتکې نه کوده کوده
کاغذونه راغورځول کیدل ـ
مجاهدین د دغې صحنې په لیدلولړ
څه آرام شول او بیایې یو ، بل
ته وویل : کاشکې له موږسره
خوکوم دروندماشینداروې چې
اوس سو په ځمکه درته نسکوره
کړې وای ـ بل مجاهد و ویل :
غم‌ئې مه خوره زموږ د دغه
ټوپک مقابله هم نشي کولی ـ
پدې وخت‌کې دالوتکې نه‌راغورځول
شوې کاغذونو کودې ځمکې ته را
ورسیدې‌یو ، مجاهد که چې یو کاغذ
یې‌راواخیست‌بیله‌دې چې وې گورې
د قهر د شدت له امله‌یې ټوټه
ټوټه کوې ، بل مجاهد غږ پرې
وکړ ته وگوره، چې بیایې څه پکې
لیکلي دي ، پدې کې هغه مجاهد
چې په لیک لوست پوهیده یو
کاغذیې را اوچت کړ اوپه لوستلو
یې پیل وکړ :

دوردگو گرانو او سپیڅلو
اوسیدونکو !

مجاهد لږڅه و خندل اوبیایې
دپاته لیک په لوستلو پیل وکړ.

«وروستي پیښې چې ستاسې په
سیمه کې منځ ته راغلې دسوء‌تفاهم
اوځینو نورو غلط فهمیو او د
دښمنانو د تبلیغ ثمرده نوځکه
خلقي دولت دوردگو ټولو
اوسیدونکو ته دکمکې اختر مبارکي
وایي او یوه قومي جرگه چې
دلاندینو اشخاصونه عبارت ده
تاسې ته د مفاهمې او روغې‌کولو
لپاره درلیږي ــــ د جرگې غړي
دادي : . . .

مجاهد چې لیک لولې د قهر د
شدت له امله‌یې مخ‌تک تور اوړې
او کاغذ په ډیره ، غصه څیروي
او وائي : زموږ اوستاسې تر منځ
اختلاف ترهغې چې ستاسې ټولې
ریښې له بیخ نه غوځې‌نه‌کړو نه
حل کیږي اونه ورکیږي.

بل مجاهد خپل ټوپک پورته
اوویې ویل : زموږ جگړه د حق
او باطل ترمنځ جگړه ده زموږ
جگړه د اسلام او کفر ترمنځ
جگړه ده اوموږ به هیڅکله له‌دغې
جگړې نه څو چې بریالي نه شو
لاس وانه خلو.

بل مجاهد چې له ډیرې غصې
نه‌یې لاسو نه ریږدیدل ویې ویل
موږ بریالي کیږو له موږسره
ایمان عقیده او الهي مرسته او
کومک ملگرې دي ، موږ ته د
خپلې مبارزې په لاره‌کې ژوند او
مرگ راحت اوستړ یا د غه هرڅه
افتخار او ویاړکنل کیږي.

بل مجاهد وویل: موږدکمونستانو
له خوا هیڅ مرکه او جرگه نه
منو موږ داسلام او وطن د آزادې
په لارکې قیام کړې تر څوسوچې
د باطل پلویان له منځه نه‌وې‌وړې
زموږ دا مبارزه او جهاد به
همدغسې دوام لرې.

ټولو مجاهدینو په یوه آواز سره.
و ویل : موږ به هیڅکله هم له
خپلې مبارزې څخه لاس وانه خلو
موږ به د ژوند تر وروستي سلگې
پورې خپل جدوجهد جارې ساتو
پداسې حال کې چې جرگه
زمونږ یو منلې دو د دې هغې
ته احترام لرو ، خو هغه جرگه
چې د کمونستانو له خوا چې
کفار مطلق دي او له موږ سره
هیڅ رابطه او پیوند نلرې او
زموږ د دین او وطن دښمنان دي
په هیڅ ډول جرگه او مرکه نه
منو او نه په هغې د جرگې نوم
ږدو ، ټول په گډه د (الله اکبر)
غږ پورته کوې او د ټوپکو د

پاتې په (۵۱) مخ کې

د قانت لیکنه

زه شهید یم

هو زه د دین ، خاوری ، ناموس د پاره قربانی شوی یم .

زما د تن جامی چه زما په سرو وینو لړلی دی زما د پاره د فخر او ویار کفن دی زه پخپلو وینو لمبیدلی یم .

مالره حاجت نشته دی چه غسل راکړل شی او یامی تن ته کفن رواغوندی دا پدی چه دشهادت نعمت ز ما په برخه‌شویدی .

شهادت لوی نعمت دی .

زه د حق په لاره کی له خپل سر، اولا داومال څخه تیر شوی یم چه د غه لوی نعمت زما په برخه شو .

ماته د خپل مور په غیږ کی د قربانی درس له شودو سره یوځای را کړل شوی ؤ.

زه په وړ کتوب کی د قربانی د پاره روزل شوی وم اوداسی منزل ته می سترګی په لاره وی چه کله به د خپلی مور د تعلیم او روزنی ثمره ، میوه زما په برخه کیږی .

کالو نه میاشتی تیر یدی زه غښ شوم او په اسلامی محیط کی د اسلامی خوی او عادت خاوند شوم .

د پلار نیکه اومشرانو په توره میړانه چه تاریخ ور باندی فخر کوی ویاړیدم .

هغو پخپل وخت اوزمان انګریزان مغل او هر هغه دښمن چه زمونږ په خاوره باندی پل ایښی د پل ایښودلو په ځای ئی سر ورڅخه غوڅ کړی او وخت ئی ندی ورکړی چه زمونږ پاکه خاوره ددوی د ناپاکو قدمونو استوګن ځای شی .

زه د حق په لاره کی وتکول شوم بندی اود سخیتو سره مخامخ شوم

هری سختی زه د مرګ سره مخامخ کړی او د ژوند څخه یی تمه اوامید پری شوی ؤ خود حق په لاره کی زما تګ نور هم پسی ګرندی کیده .

مرګ ئی را څخه هیر کړی ، مال او اولاد څخه ئی بی پروا کړی وم .

د دښمن نقلیه وسیلی چی د اتو مجاهدینو په لاس ویجاړ شوی . زمونږ د هیواد ګوټ ، ګوټ د داسی محو شاهد دی .

الو تکو را باندې بمونه وغور
ځول راکتونه ئې را باندې
استعمال کړل توپونو را باندې
دځمکې پر مخ لاره ورکه کړه
ټانګونو را پسې ډيرې لوړې ژورې
ولټولې او تر ټولو خپل ځانونه په
کږه لاره کې دلاسه ورکړل که
څه هم دغه ټول زما په مرګ
پسې را غلي ؤ .

په دغه ټولو و سايلو او
ددښمن د زور قوت سره زه ژوندی
پاتې اود مرګ څخه وساتل شوم
دا ځکه چه زما اوبه دانه اود
پښو قدمونو شمير ددنيا په مخ
نه ؤ پوره شوی .

په هره جګړه او حمله به روغ
رمټ راستنيدم .

کله کله به زما دراکټ ګولې
داوسپنو قلعه کې دننه زما په مرګ
پسې را غلي روسان په ټا نګونوکې
دټانګو نو سره هلاک کيدل

څه وخت چه زما اوبه دانه او
دپښو د قدمو نو شمير ټاکلې
حد ته ورسيد او هغه مرد کې
چه زما د اجل وسيله ده له ډيرو
مرد کيو څخه را بيل او را
سآزما د سينې څخه تير او په
زړه باندې مې ولګيد .

زه هيڅ پوه نه شوم چه زه
څرنګ ولګيدم اونه مې کوم
درد او تکليف حس کولو دو مره
پوه شوم چه زما خپل خپلوان
زما په وينو لړلی او لمبيدلی تن
باندې غمجن او خپګان کوی
مګر مالره . داسې خوښې په برخه
شوه چه د داسې ډير ځل لګيدلو
ارمان راسره ملګرې شو .

کا شکې چه زه بيا اوبيا اوبې
شماره ژوندی شوی او د حق په
لاره کې د شهادت جام مې په
برخه شوی وای

زه د شهادت د نعمت په ملګرتيا
سره دا بدې ژوند خاوند شوم

هسې ژوند چه د نړی د مخ
اوسيدونکې زما په ژوند باندې نه
پوهيږي .

زما ژوند دنړی د ژوند څخه
ډير غوره اوزه ئې د ستايلو څخه
ډير عاجزيم .

زما پيغام د حق اود دين
خاوری د ساتنې په لاره کې
مجاهدينو ته دادی چه خپل
قدمونه د اسلام په رڼاکې ثابت
کيږدی .

له شيطان نفس سره په جګړه‌کې
اوسی چه د دين او خاوری ټول
دښمنان ز مونږ ديووالې په زور او
قوت سره داسې له منځ څخه
لاړ شي چه د افغان په تاريخ کې
د پلار نيکه د ميړانې يادونې تر
څنګ ئې د اولاد ميړانه او توره
د سرو وينو په کرښو د راتلونکې
نسل دويار د پاره وليکل شي
مال دولت خوښونکې هيڅ وخت
جهاد نشي کولی تا سې دنيا ،
مال او دولت ته شاه کړی چه
په جهاد کې ستاسې دلاسه ټول
دښمنان مات او هلاک شي ځکه
چه زه کوم وخت شهادت له تاسې
څخه جدا کړم نو تاسې به زما
سره يواځې تر ابدې استوګنځې
پورې لاړوای او که څه شې
مې لر لو هغه په ميراث ديد کې
را څخه پاتې شول د تاسې څخه
به هم پاتې شي .

ولا تقولوا لمن یقتل فی سبیل الله اموات بل احیاء ولکن لا تشعرون

خونین کفنان راه حق

استاد سربلند شهید

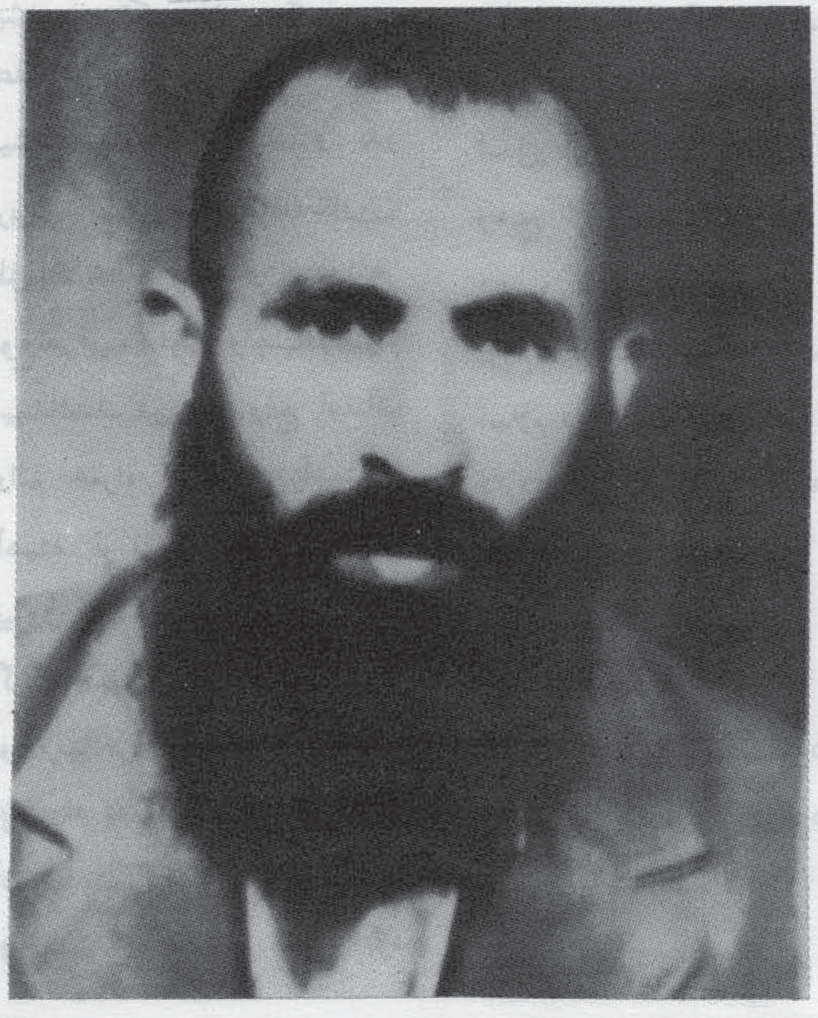

یکی از بنیانگذاران تلاشگر و پیکارجوی تحریک اسلامی افغانستان

من المومنین رجال صدقوا ما عاهدوا الله علیه فمنهم من قضی نحبه و منهم من ینتظرو ما بدلو تبدیلا.

اوضاع منحط ومبتذل فرمانروایی ظاهر شاهي باارمغان ظلمت مطلق سراپای کشورمان (افغانستان) را فرا گرفته بود سکوت مرگزای محیط غرق در ضلالت و گمراهی

گلوهارا میفشرد ، راه از چاه تمییز نمیشد ، جهالت و جاهلیت بفضیحترین شکل بیداد میکرد و ساکنان این دیاررا به مرگ یأس و نومیدی تهدید مینمود ، قلمها شکسته بودند و گلوها خشکیده و هیچ کسی را مجال آن نبود که بضد عصیان و طغیان حتی کلمه ای از دهن خود بکشد ـ دست های پس پرده در غلظت و تیره‌گی هر چه بیشتر این اوضاع ظلمانی دست و پا میزدند ـ جرثومه شرک و نفاق ، دهریت و طواغیت ، الحاد و بی بندوباری لحظه به لحظه رشد میکرد وبه پایه کمال میرسید اظهار حق بمثابه بغاوت تلقی میشد و مرتکب آن محکوم به اعدام و واجب القتل شناخته میشد به مستکبر ، مترف و پدر بربریت کمونیزم در افغانستان ظل الله خطاب میشد و او را ازهر نوع تعرض مصئون و واجب الاحترام میپنداشتند در چنین وضع اسفناک والم همراه اسلام عزیزآهسته ، آهسته از قلمرو آفاق و انفس بیرون رانده میشد و فراموش می گردید ، بوق نوازان استعمار شرق و غرب غرض امحای کامل اسلام پیشنهاد دیموکراسی میکردند و درخواست مختار بودن کامل پارلمان. گپ به جای رسیده بود

که علاوه بر(بیرون راندن اسلام از دستگاه دولت) دامان مدارس و علوم دینی رابکلی برچینند و اسلام را فقط در چهار دیواری مسجد محصور نمایند. قرآن در طاق نسیان گذاشته شده بود و فقط غرض تبرک کردن مرده‌گان و دفع اضرار اجنه و شیاطین قرائت میشد و از دستی به‌دستی انتقال می یافت چه رسدبه‌اینکه مجموعة ای از قانون لایزال خداوندی وجوا بگوی احتیـــاجات مادی و معنوی بشر شناخته شود ! اما اگر در جایی ظلمت است نور از پی‌اوآمدنی است تا محوونابودش سازد و درجاییکه شقاوت،بدبختی و مفاسد اجتماعی مسلط است طلوع‌آفتاب روزسعادت و عدالت اجتماعی حتمی و پیش آمدنی. این سنت خداوند است وهیچ کسی نمیتواند آنرا تغیر دهد و همه هست و بود را بکام ناکام غیرانسانی خودبچرخاند. اگر اسلام در کانون فساد هم وجود دارد معنی آن را نمیدهد که خدانا‌خواسته فساد اسلام را محوو نابود خواهد ساخت ـ در آن جاندای فطرت (نحن نزلـنا الذکر و اناله لحافظون) هم‌موجوداست. نور را بر ظلمت چیره میگرداند و عدالت را بر استبداد. در آنجـا پیروان اصیل خط اسلام نیز وجود

دارندکه در تحقق وعده خدا (ج) حتی از همه چیز خود بگذرند و پروانه وار ـ در دفاع از حریم اسلام عزیز به سوی هستی ابدی و زندگی جاویدان بشتابند. باتائید از همین اصل بزرگ و پاینده فطرت ـ خداوند خواست‌که لشکر شیطان را در افغانستان منکوب سازد وز ورق امید شان را دربحر توفانزای انقلاب اسلامی پارچه پارچه نماید. زینرو غرض درهم شکستن سلوک مرگزاواضاع منحط ظلمانی و دریدن پرده های الحاد وشرک و بیدینی و بر چیدن تمام مفاسد اجتماعی جوانانی را بر انگیخت‌که در لوح سینه ها و جبین شان آیت ایثار و قربانی (ان صلوتی و نسکی ومحیای و مماتی لله رب العالمین) از دور ، در خشانترا و متجلی تر معلوم میشد. آنها ادعای دیگری نداشتند بجز پیاده‌کردن احکام قرآن و یاری نداشتند بجز از پروردگار، در یک دست قرآن را گرفته و در دست دیگر شمشیروتفنگ ـ دعوت را پیشه کردند و شهادت را شعار و بنام جوانان مسلمان در قلب پوهنتون کابل که دشمن آن را کانون پخش اندیشه های الحادی خود میپنداشت و مأوای آرزوهای او بود ، قیام کردند و به منزله

مرکز نظام شمسی سیاره‌های دورو نزدیک کشور را در مدار های اندیشه اسلامی شان تنظیم نمودند ورستاخیز عظیمی برپا کردند که در ورای آن فلاح و پیروزی دارین فروزان بود و در درون آن خورشید عالمتاب اسلام. در سلسله این مردان تاریخساز انقلاب اسلامی یکی هم استاد سر بلند بود جوانی بود وارسته و آراسته به تهذیب که چون دیگر همر دیفانش در جهت تلاش ، مبارزه، تنظیم و دعوت اسلامی دم از آرام نمیزد کامگاری خود و دیگران را در سایه های قرآن جستجو میکرد. چون میدانست که تمدنهای مبتذل وبی محتوای اجیران اهرمن و پاسداران لوای طاغوت بقای شان را در فنای مستضعفین میبینند وهمه تلاشهای شان چه در عرصه ملی و چه در پهنه بین المللی فقط منوط به‌پاسخ این پرسش است که از کدام طرق و شیوه ها ملل جهان را اسیر و برده خود گردانند فرمانروایی زمین را بعهده گیرند و خود شان را سر نوشتساز ملتهای محروم معرفی کنند. زینر وهیچ خدشه‌ای در اراده وتصمیم قاطع خود فکر نکردونه انگاشت که موانع این راه آنقدر جالب

است که انسان را از تصمیمش باز میدارد. اگر موانع خیلی‌هم بود اورا نـاچیز فکر کرد و در راه دعوت تمام قوایش را با ابعاد گسترده تر آن بکار انداخت. نه هر اسید ، به پیش رفت ، تسلیم طلبی وانعطاف پذیری را نابودی ابدی فکر کرد. نتیجه یکرنگی و انعطاف ناپذیری وی تنهادراین خلاصه نمیشود که (هرچه بود برای خود بود) بلکه از این مرز عبور میکند و به ساحه وسیع جهاد و دعوت میپیوند دو در راه دعوت کارنامه‌های از خود بیادگار میگذارد که فراموش ناشدنی است . بلی ! مناسب به نظرمی آید که در پهلوی (حرکت استاد) پس منظر زندگی او را کم و بیش توضیح دهیم تا ابهامی در زمینه باقی نماند :

استـاد سربلنـد فـرزنـد عبدالـرؤف شهیـد ، در سال ۱۳۲۵ هـ ش دریک خانواده متدین واقع باغبانی او لسوالی سرخرود ولایت ننگرهار پا به عرصه وجود گذاشت ، هنوز هفت سال داشت که شامل مکتب ابتدائیه بالا باغ شد . چون در آوان کودکی آثار فراست در سیمایش هویدا بود و تلاشگر مینمود، در سال . ۱۳٤ از آن مکتب به درجه اعلی فارغ

وشامل دارالمعلمین اساسی ننگرهار گردید . پشت کار، لیاقت و زکاوت اوسبب شدکه درساحه دارالمعلمین نیز گوی سبقت را ازهم صنفانش برباید . در سال ۱۳٤۰ هـ ش نظر به امتیاز خاصیکه در آموزش و پرورش کسب کرده بود، بدون طی امتحان کانکور شامل فاکولته تعلیم و تربیه دانشگاه کابل شد . شمول وی در فاکولته تعلیم و تربیه وقتی صورت گرفت که از علوم اسلامی و هدایات آزادیبخش قرآن و احادیث نبوی(ص) بهره کافی داشت و از سوی دیگر وی در دارالمعلمین اساسی تربیه شده بود (جاییکه استاد محمدابراهیم هیمیم کاکر معروف پرورش اسلامی جوانان و سرکوب نمودن علمی فرهنگ متبذل ما تریالیزم دیالیکتیک قبل از تشکیل حلقه جوانان مسلمان ، بود و جوانان مؤمنی را به جامعه تقدیم نمود که در پیشاپیش تحریک اسلامی احراز موقف کردند ، صف بستند وعلماً و عملاً بر پیکر گندیده فرهنگ مادیت ضربه های مهلکی وارد نمودند) زینر وتربیه اسلامی دیگر او را نمیگذاشت در برابر مظالم و مفاسد اجتماعی دستگاه حاکمه مهر سکوت براب نهد و در کنج عافیت بی تفاوتی بخزد.

به تبلیغ پرداخت و بدون کدام هراس اوضاع مسلط بر جامعه را محکوم کرد و در هر جاییکه پایش رسید مردم را برضد حاکمان برسر اقتدار وقت تحریک نمود ، این وضع بشکل پراگنده دوام داشت که در سال ۱۳۴۸ حلقه جوانان مسلمان در کانون دانشگاه کابل تشکیل شد . استاد نیز بدون فرو گذاشت و اهمال به این حلقه مبارز مراجعه کرد و در همان سال شرف عضویت این سازمان اسلامی را حاصل نمود . از آن روز به بعد بشکل منظم و سازماندهی به جاب و جذب و دعوت و تنویر جوانان پرداخت ، در جلسه های برادران بزرگ تحریکی اشتراک ورزید و به جوانان ، خودش نیز تشکیل جلسه‌ها نمود. در تظاهرات خیابانی سهم مستقیم گرفت و بحیث سپاهی دلیر ایفای وظیفه کرد . دعوت و مبارزه خستگی ناپذیرش در محیط دانشگاه محصور و محدود نماند بلکه قدم فراترگذاشت و درجریان تحصیلات عالی در تنظیم و تشکل جوانان ولایت ننگرهار همت گماشت و بامشوره های عامی مولوی محمد ابراهیم (همیم کاکر) با اشتراک مساعی یکدیگر و رشادتهای برادر پراج و دانشمندمان استاد عبدالحبیب بتی کوتی شهید در امر سازماندهی و تربیه اسلامی نسل مبارز منطقه فعالیتهای مجدانه و جاودانه از خود بیاد گار گذاشت که فراموش نا شدنی است وقابل تائید و تمجید قشرهای مبارز تحریک اسلامی . بیاد دارم که برادر سر بلند ، مولوی صاحب (همیم کاکر) و برادر عبدالحبیب بتی کوتی هر سه شان با مبارزین ولایت لغمان تماسهایی داشتند و حتی در تربیه اسلامی برادران آن منطقه سهم بسزایی میگرفتند . روی همرفته استاد سربلند طی سال ۱۳۴۹ هـ ش از فاکولته تعلیم و تربیه دانشگاه کابل سندممتاز فراغت را به دست آورده نظر به استعداد سرشاری که داشت بحیث استاد در دارالمعلمین عالی ننگرهار استخدام شد . مقرری استاد ، در دارالمعلمین عالی ننگرهار باب نو جهاد و مبارزه را به رخش باز نمود و باهمکاری برادران دیگر تحریکی کمبودیها را جبران نمود و نواقص را ترمیم کرد. سال ۱۳۵۰ هـ ش بود که تفرقه جویان و دشمنان درجه یک تحریک پیشتاز اسلامی افغانستان جهت پارچه ساختن تحریک به مشوره مستقیم قذافی (این چهره شناخته شده برده‌گان استعمار سرخ کمونیزم) ، گروه نو و حزب جدیدی را اساس گذاشتند و اولین لکه ایکه در هویت روشن تحریک رونما گردید و فکر نفاق را تقویت بخشید همانا پیاده کردن این دسیسه استعمار در عمل بعضی از فرومایگان و خود فروختگان بود ! این ارمغان نفاق آمیز به ولایت ننگرهار نیز سرایت کرد و اولین ضربه ایکه بر پیکر اصیل تحریک وارد نمود، در نجم‌المدارس هده ننگرهار بود. برادر بزرگوارمان استاد سربلند باهمکاری و جدوجهد برادران دیگر جهت رفع این نقیصه و اتحاد همه جانبه تحریک ، سعی و تلاش مجدانه بخرچ داد و در این راه بحیث مصلح بزرگ اجتماعی قدمهای استوار و متین برداشت . طی سخنرانیها، خطابه‌ها وپیامهای خود این اختلاف را تقبیح کرد و به راه اندازندگان آن را محکوم نمود .

سعی ، تلاش ، مبارزه و انعطاف ناپذیری وی حتی در اوضاع حکمروائی وحشی ترین گماشته استعمار (داؤد) نیز ادامه داشت (و به زعم بعض ها راکد و ساکت نشد) ! سرانجام بعد از قیام مسلحانه تحریک اسلامی افغانستان در سال ۱۳۵۴ هـ ش

بقیه در صفحه (۴۹)

عبدالحلیم خیرخواه

شهیدیکه چون اختر تابان در آسمان جهاد ما ساطع شد
ودر افق پرخون کشور غروب کرد و از نظرها ناپدید گردید

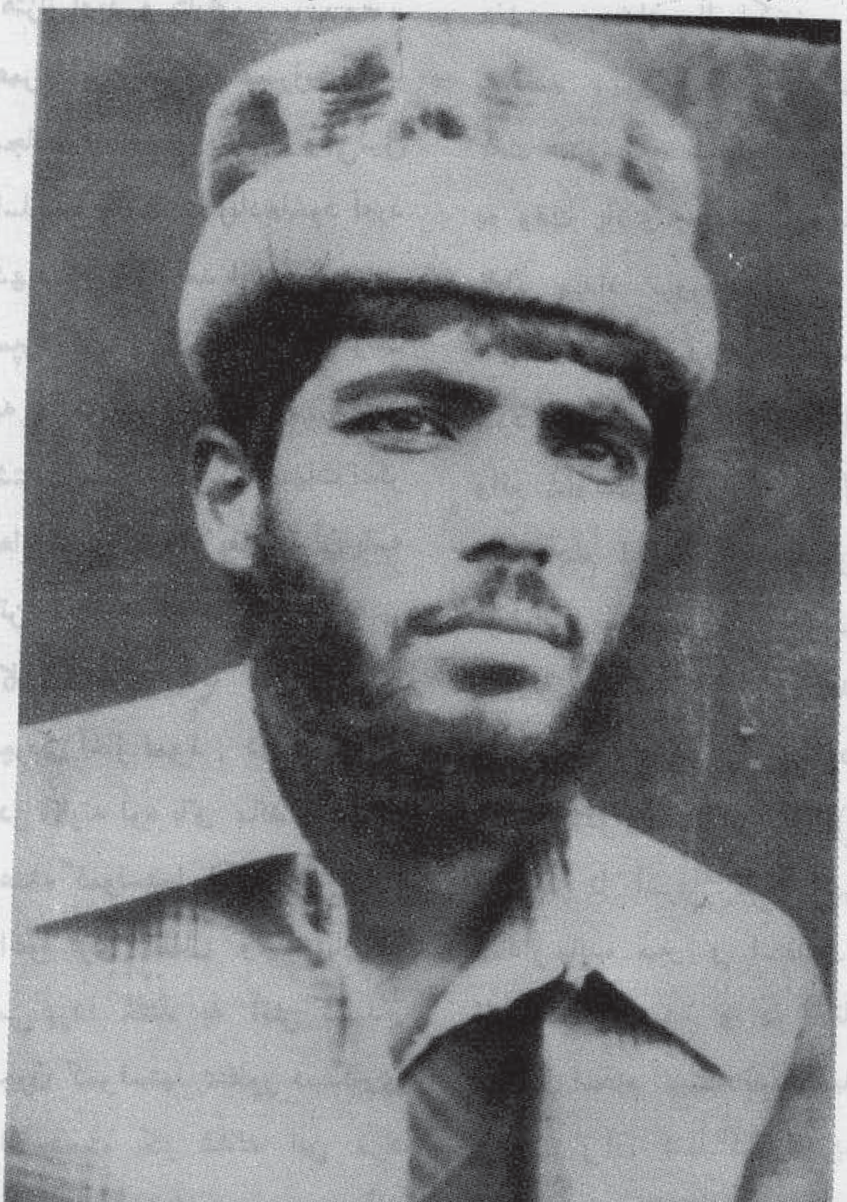

ضابط عبدالحلیم «خیر خواه» ولد نظام الدین در سال ۱۳۳۷ در قریهٔ شیوه‌کی ولایت کابل در یک خانواده متدین چشم بجهان کشود . او در شش سالگی شامل مکتب شد و تحصیلاتش را تا دورهٔ متوسطه در لیسهٔ قریهٔ شیوه‌کی به پایان رسانید خیر خواه شهید نظر به استعداد سرشاری که داشت همیشه لقب شاگرد ممتاز مکتب را دا را بود. موصوف در پهلوی مکتب به فراگیری علوم دینی نیز همت میگماشت خیر خواه‌بعد از آنکه دوره متوسطه را بپایان رسالید استعداد عالی اش باعث شد تاشامل «حربی پوهنځی» شود و تحصیلاتش را در رشته حربی بپایان رسانید . عبدالحلیم چون در مکتب انسان ساز اسلام تـربیت یافته و عقیـده اسلامی در رگ‌وپوستش‌جاگزین‌شده بوددمی هم از مبارزه در راه اسلام آرام نمیکرد همین علت بود که خشم خلقیها و پر چمیهای وطن فروش نسبت به اوبر انگخیت و مدتی

هم در زمان ترهکی در زندان
طاغوت بسر برد . بعد از رهایی
درتهانه شمشاد تورخم مقرر گردید
خیر خواه شهید باز هم دست
از مبارزه علیه کفر باز نداشت و ار
تباطش را باکانون ـ تحریک اسلامی
قایم نمود تاکه روزی دژ طاغوتیان
را درهم شکست ولوای توحیدرا بر
فراز قرارگاه تهانهٔ شمشاد به
اهتزاز آورد و بتاریخ ۱۸-۷-۱۳۵۸
همراه با برادران همرزمش با
مجاهدین راه حق پیوست وسی میل
اسلحه را با مهمات زیاد باخود آورد
شهیدخیر خواه بعد از پیوستن باسر
سپردگان راه حق بدون توقف
به سنگر داغ و خونین جهاد
شتافت مدتی راهم در جبهات ننگر
هار سپری کرد و بعد از آن باسه
تن از همراهانش وارد شهر
کابل شد و درآنجا به فعالیتهای
چریکی آغاز نمود . درست یکماه
در «کارته نو» باقی ماند و مراکز
عمده کمونستها را که در آنجا به
اغوا گری اطفال و جوانان ما
می پرداختند به آتش کشید .
چون کمونستها بمنظور دستگیری
اش دست بکار شدند این مرد
مجاهد به پغمان رفت و در آنجا
ملحدین زیادی را به جهنم فرستاد
و در برخوردبا قوای روس و
نوکران دون صفتش سهم فعال
میگرفت . کمی بعد بحیث آمر
نظامی مرکز عمومی ولایت ننگر
هار مقرر گردید . در اواخرزمستان
سال ۱۳۵۹ باهمراهی سی تن از
هم نبردانش در شلمان ننگر
هار به جهاد پرداخت و مدت
یکماه را در آنجا سپری نمود .
و حین باز گشت از شلمان مدتی
در پشاور اقامت گزید و بتاریخ
هفدهم رمضان المبارک ۱۳۶۰ .
به قصد شیوکی پشاور را ترک
گفت علاوه از عملیاتی که وقت
به وقت بالای مراکز کمونستها
انجام میداد ترور یک تن از
جنرالان وطن فروش حکومت
خود فروخته کابل از خانه اش
واقع شاه شهید ویکی از جنرالان
روسی بنام اخلیمو از مکروریان
از فعالیت های عمده اش بحساب
میرود . او همیشه به مجاهدین
تحت قومنده اش توصیه میکرد و
میگفت «در پیمانیکه با خدا (ج)
میبندید تا آخرین قطره خون
وفادار مانده صبر و استقامت را
از دست ندهید و در مقابل
دشمنان اسلام ثابت قدم باشید ،
موفقیت از آن شما است» زینرو
صداقت و وفاداری خیر خواه
شهید نسبت شجاعت و اخلاق
نیکویش شهرهٔ کابل و نواحی آن
گردید و نظر مردم مسلمان منطقه
را بخود جلب نمود وهمیشه از
حمایت مردم مسلمان آن دیار
برخوردار بود .
خیر خواه نظر به پیروز یهای پی
درپی در سنگر جهاد بالاخره بحیث
قومندان عمومی مجاهدین شیوه
کی برگزیده شد که درین دوران
پیروز یهای زیادی نصیبش شد
و حکومت ملحد همواره از شجاعت
این جوان در هراس بود .
تاکه سر انجام تصمیم گرفت
بالای بالاحصار کابل که مرکز
عمده حکومت ملحد بود حمله
کند او تصمیمش را عملی نمود
و به شب ششم عقرب ۱۳۶۱ که
فردای آن مصادف با دهم محرم
بود بالا حصار را تحت آتش قرار
داد بعد از آنکه بیست و هشت
تن از ملحدین را از بین برد و
یک عراده تانک و یک عراده
جیپ را طعمهٔ حریق ساخت
خود نیز جام شهادت بسرکشید
(انا لله و انا الیه راجعون) و به
فردای آن روز چهار شنبه (دهم
محرم الحرام) در شیوه کی بخاک
سپرده شد .
روحش شاد ، یادش گرامی .

شهید محمد غریب

قربانی توطئه های شوم فرومایگان تاریخ

ایا خجسته اجل ! ایا اسطورهٔ پیکار ! ایا مجاهد بر حق و مرد حقانی !
ترا که کشت؟ بحکم که کشت؟ آه دریغ! نبود کشتن همچون تو کار آسانی
نه حکم شرع ونه فتوای عدل دادجواز بغیر شیوهٔ ظلم و کمال نادانی
چرا به قتل تو دادند حکم ؟ میدانم برای آنکه بنمایند چند روزحکمرانی

میگویند تا در جامعه شرایط ذهنی آمادهٔ پذیرش یک انقلاب عملی نگردد ، مبادرت به مبارزهٔ مسلحانه، امکان‌پذیرو نتیجهٔ ئی جز وحشت و ترور و ایجاد جو نا مساعد و مختنق ببار نخواهد آورد .

برای آنکه امکانات فکری و ذهنی اجتماع برای استقبال جنبش عملی مساعد گردد ، زمینه سازی از طریق تنویر افکار و دست ز دن به یک مجاهدت پیگیر و خستگی نا پذیر عملی و فرهنگی لازم و ضرور یست .

بخاطر رسیدن به این مأسول گرامی وارجمند ، تنظیم و تصنیف افراد و گروه ها ، روی برنامه و پلان منظم و برمبنای تیوری و اهداف مشخص و معین از امور اساسی و اولی بحساب می آید .

یعنی : برای پیاده کردن انقلاب در متن یک جامهٔ منحط و آلوده لازم است تا نخست روی هدف و برنامهٔ معینی ، فکر و ذهن گروهی را که بعد هاسنگ تهداب بنای پر جلال انقلاب قرارمیگیرند و همه تکالیف و بار سنگین مبارزه بردوش ایشان تحمیل میگردد ، تنویر کرد و ایشان را شستشوی مغزی داد ، تا داعیه فکری انقلاب را کاملاً بیاموزند . خصال

منفی موجود در نهاد خویش را به صفات مثبت و کمالی مبدل سازند و به اهداف و غایه های مادی و معنوی مبارزه آگاهی یا بند تا بروفق این بینش و آگاهی خصلت ها و منش های درونی شان تعویض و انقلاب را نخست در سطح ضمیر و وجدان شان حاکم سازند و سرا سر کشور وجود خویش را زیر سیطرهٔ آن در آورند .

به عبارهٔ دیگر : دور نمای پیروزی در خط مبارزه زمانی روشن بملاحظه میرسد که مبارزین ، فهم و دانش انقلابی پیداکنند و سپس شیوهٔ عملکر دواسلوب عملی آنرا بیاموزند ، جهت ، خط و هدف آنرا معرفت و شناسایی نمایند و آنگاه با چنین بینش و آگاهی زندگی عملی خویش را سرو صورت و سازمان بخشند و پس از پیاده کردن نظم و دسپلین درست انقلابی و کسب اطمینان از نتایج تلاش و مساعی جمیله و بیدریغ در جهت زمینه سازی فکری و فعالیت های فرهنگی ، اقدام به انقلاب تسلیحاتی سود مند و ثمر بار است.

باید مبارز هدف، مبارزه و حرکت خویش را بفهمد ، غرض از سلاح برداشتن به شانهٔ خود و اعمال و حرکاتی راکه مفید به وضع انقلاب ویا مضر بحال آنست ، در یابد و نقاط ضربهٔ خویش را تشخیص دهد تا بجای دشمن دوست را از پا درنیاورد و عوض مفاد ، ضرر بملت خویش ببار نیاورد .

آری : تلاش بدون ساز ماندهی و فاقد نظم و انسجام تنظیمی ، کار جهاد اسلامی را به استبذال و مسخره گی میکشاند و جامعه را به یک محیط آلوده ونا بسامان محیط مختنق و غیر مطمئن و به محل آشوب و فساد و قتل وکشتار مبدل می سازد .

هر کسی در چنین محیطی امیر و قوماندان و یکه تاز میدان مبارزه قرار میگیرد و هیچکس در چنان وضعی احساس امنیت و آرامش نمی نماید و سرا پای جامعه را کابوسی از وحشت و هراس فرامیگرد . همسایه ازهمسایه می ترسد و دوست از دوست می هراسد و برادران هم پیوندو آشنا نسبت به یکدیگر مظنون وبدگمان میگردند و روح خود گذری و ایثار و اخوت پژ مرده میشود و چشم انداز روشن و روزنهٔ امیدی نسبت به بهروزی و پیروزی بمشاهده نمیرسد .

بروز چنین وضع هولناک در جریان تلاطم انقلاب ، فاجعه ایست اسفناک و حالتی است نکبت بار که در سوقع درگیری با اینحالت جزکوبیدن دو پاو دود است بر سر که ندامتی ست پس از وقت و فاقد سود ، راه دیگری سراغ شده نمیتواند .

بیهوده و گزاف نخواهد بود اگر بگوییم که انقلاب موجودهٔ ما در افغانستان که بدون مایه و پایهٔ فرهنگی و بدون نظم و انسجام حزبی و ساز مانی ،صرف برحسب احساس و جذبهٔ ایمانی مردم ـ ستم خستهٔ ما براه افتاد در شرایط حاضر دو چار همچنین وضع و حالتی است . چه ظلم هاکه بجان ملت از دوستان نادان و از دشمنان معاند ، صورت نگرفت . وچه دست هاکه بخون بیگنا هان تاشانه رنگین نشد.

آری : چون انقلاب ما بنابر وجود مشاکل و عواملی برخوردار از نظم و تشکل سازمانی نبود ، لذا در بحوبه در گیری و اشتعال افراد ناشسته مونا پاکی از گرمی تنور و از نازکی موقع بهره برداری نمودند وبا سوء استفاده از گدودی و بی مبالاتی جریان ، لطمهٔ بزرگی از رهگذر اعمال خاینانه جنایات و ادمکشی ها ، چون وصلهٔ چرکین بردامن صفا و پاکیزهٔ انقلاب وارد کردند .

بسان دیگر ولایات کشور ، در ولایت باستانی بدخشان نیز انقلاب ورستاخیز بزرگ اسلامی ما از ضربهٔ شیاطین و گماشتگان فرصت طلب استعمار بی بهره نماند . شیاطین و منافقین که از مدتها قبل برای فرا رسیدن چنین روز گاری دقیقه شماری میکردند وبه انتظار فرارسیدن فرصت درکمینگاه ها مترصد بودند ، موج بیقرار طوفان انقلاب را گل آلوده کردند که ماهی مقصود را بردست‌گیرند و بمرادی که در دل داشتند ، نایل آیند . عدهٔ انگشت شماری از گوشه و کنار سربر آوردند و بابر نامهٔ پلان شده ایکه وسیله دست های ناپاک استعمار قبلاً تهیه گردیده بود . دست اندر کار تخریب شدند و روند پیشتاز انقلاب را که آخرین دژ های استبدادی نیروهای بیگانه را در مرکز بدخشان درهم میکوبید با ایجاد موانع وسد هائی ، به عقبگرد مواجه و مجبور ساختند .

این جنایت پیشگان فاقد اخلاق و شرف که تاخر خره در مرداب گندیدهٔ بدکار یها و مفاسد اخلاق فرو شده اند ، چه خیانت هاکه در زیر ماسک اسلام عزیز به انجام نرساندند . وچه خونریزی ها ، رذالت ها و پست فطرتی ها را که نسبت به شرف و ناموس توده ها مرتکب نشدند . مردم را تحقیرو واهانت نمودند ،مجاهدین راستین را به اتهامات ناروا و چسپاندن مارک ها و نام های دِ یکتبه ـ شدهٔ استعماری ، جرح و ترور کردند . معززین و صنادید قریه جات را لت وکوب نمودند ناسزا گفتند و در فرجام نیکنام ترین چهره ها و غیرتمند ترین فرزندان انقلاب را بجرم عدم تسلیم بخواسته های غیر مشروع شان بخاک و خون کشیدند .

در کنار صدها نفر از علماء ، معززین وجوانانیکه وسیلهٔ این فرو مایگان ماجراجو و شهرت طلب ، قربانی هوا ها و اداهای مستانهٔ جاه طلبان عاری از شرم و شرف گردیدند ، یکی هم غریب محمد قوماندان ، پیشتاز ترین پیکار جوی شجاعتمند و باشهامت در ولسوالی بهارک‌بدخشان است .

او فرزند استا محمد رسول «مؤذن» و متولد سنهٔ «۱۳۳۷» هجری شمسی در دهکده زیبای بهارستان بهارک بود ـ پدرش شخص غریب و بیچاره است که باکفاشی و کهنه دوزی امرار حیات مینماید اوتا صنف ششم در مکتب بهار ستان به تعلیم ـ گماشته شد و به نسبت تکلیف شدید و مضیقهٔ کمرشکن اقتصادی که خانواده اش در چنبر آن می لولید ، به شغل دهقانی و خدمت والدین همت گماشت . غریب محمد در عنفوان دوره رشد و جوانی که رسید از ناحیهٔ غیرتمندی و همت مردانه اش ، مورد توجه همگان قرار گرفت . او در دورهٔ رژیم کوکی و سفاک داؤد به نهضت اسلامی کشور متعهد گردید و در اوایل دوران کودتای خونین هفت ثور بحیث عضو ارتباطی ، مهم ترین وظایف تنظیمی را عهده دارشد . او به معیت عبدالصمد و چندتن برادران دیگر خود ، حبیب الله و سیف الله راکه به مجرد پیروزی کودتای تره کی از کابل به بدخشان پناهنده شده بودند ، مدت دونیم ماه در خانهٔ خود و در کوهها پنهان کرد و در ظرف اینمدت پولیس رژیم اجنبی پرست ، تمام مناطق را به تفحص پر داخت و مؤفق بدر یافت‌آنها نگردیدند . او در او ایل حکومت تره‌کی که هنوز شعله های انقلاب ـ جز در مناطق مرزی نورستان ـ در دیگر حصص کشور مشتعل نگردیده بود ، ارتباط میان عساکر و صاحب منصبان مسلمان را در ولسوالی بهارک قایم و همه را آمادهٔ قیام

در آن منطقه نموده بود .
آنگاه که در برج حمل سال ۱۳۵۸ انقلاب در کران و منجان براه افتید و بعد تر در دوم برج سرطان انعکاس شعله های آن در ولسوالی راغ بدخشان رونما گردید غریب محمد نخستین چهرهٔ انقلابی بود که یک تفنگ ۳۰۳ بر را وسیلهٔ عساکر ارتباطی اش از چهاونی عسکری بهارک بدست آورده و معیت قوماندان عبدالصمد غرض شرکت در جهاد عملی شتافتند . غریب محمد در فتح مناطق یفتل ها مجروح شد و پس همراه بایک گروپ از جوانان جنگ آزموده به مرکز فرماندهی جهاد در درهٔ یمگان جرم بدخشان آمد و از آن به بعد بحیث یک سپاهی جانباز و سربکف پیشاپیش صفوف جهاد ، در همه سنگر گاه ها شرکت ورزید .
غریب محمد در فتح ولسوالی بهارک ، پل علی مغل ها ، خاش علاقداری زیباک و در لشکر کشی های اول و دوم بالای فیض آباد مرکز بدخشان ، در کنار قوماندان خود امان الله مشهور به(حبیب الله شهید) فعالانه سهم گرفت و موٌفق ترین سپاهی سنگر جهاد در همه جنگ ها بود . در هجوم وحشتبار خرسهای قطبی در ششم جدی پس از آنکه علاقداری زیباک و ولسوالی اشکاشم به تصرف روسها در آمد غریب محمد در رأس یک گروپ بیست و دو نفری توانست مدت سیزده روز با ثبات و پایمردی بی نظیری ایستادگی کند و جلو یکصد و چهل عراده تانک های غول پیکر روسی را در تنگی «رباط چهل تن» بگیرد .
پس از آنکه گروهی از خائنین ما جراجو وریا کار با خصال کج اندیشی و انحرافی و بانیات سود جویانه وحسابگرانهٔ شان ، پیروزی های چشمیگر مجاهدین را که تکیه گاه مستحکم و امید وارکننده برای مردم گردیده بود دیده نتوانستند و از داخل صفوف جهاد به تخریب و تفرقه افگنی دست یازیدند ، غریب محمد در برابر شان موقف سلبی اتخاذ کرد و همیاری شان ننمود و پلانهای شوم و فیصله های آدم کشانهٔ شانرا صحه نگذاشت . دیری نگذشت که غریب محمد را با ترفند و حیلهٔ مکارانه و بابهانهٔ اینکه در طرح نقشه حمله بالای روسها از نظر و مشوره اش استفاده کنند ، به یفتل خواستند و قبل از رسیدن به منطقه ، سر راهش سنگر گرفتند و اورا باسی و پنج نفر مجاهدین معیتی اش خلع سلاح نمودند . اوبلا وقفه بهپشاور آمد وبا دریافت کمک نا چیزی واپس به محیط جهاد رجعت کرد و مجدداً وسیله همان باند وحشت و ترورخلع سلاح شد ، چون این باردلش از پیش آمد های آمیخته با نیرنگ پشاور این با تلاق رشد جر ثومه های ضد انقلاب - خسته وافسرده شده بود در همانجا با قیماند .
دشمنان اسلام که منظور شان خنجر زدن از پشت به سینه سپاهیان راه حق است ، موصوف را با ترفند تازه ئی احضار و برایش چند میل محدود سلاح دادند و میل داشتند که یا موضع ارادهٔ اش را تغیر دهند و از نیروی سرشار ایمانی اش بحیث دندهٔ پر قوت مقامت ، استفاده برند ویا بحیاتش خاتمه بخشند . اوکه در کمال غیرتمندی هرگز گمان چنین اندیشه هائی را از چهره های بظاهر اسلامی ، نمی برد ، باد ستیاری این سلاح نا چیز، بحملات و یورش های شبانه اش بالای روسهای غارتگر پر داخت و خواب راحت را بر یورش گران روسی و مزدوران حلقه بگوش شان حرام ساخت .

بقیه درصفحهٔ (۵۱)

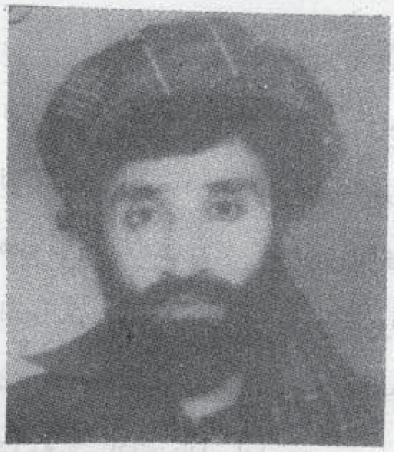

شهید تورن عبدالباری د اسحق
زوی د کندهار ولایت د ډنډ
ولسوالی د ملاجات او سیدونکی
و په ۱۳۵۷ کال کی ی په عملی
جهاد لاس پوری کړ دا سرتیری
مجاهد د ۱۳۶۱ کال د ثور
په م شت کی د ملحد دښمن سره
به یوه مخامخ جگړه کی د شکار پور
دروازی په برخه کی په شهادت .
ورسید

(انا لله و انا الیه راجعون)

محمد قربان ولد عزت باشنده
ولسوالی چهار دره کندز بود وبتاریخ
۱۴-۱۱-۱۳۶۰ بدرجه شهادت
رسید .

شهید شیر آقا فرزند محمد شاه
خان مسکونه قریه کره تاز
ولسوالی کاپیسا ولایت پروان .

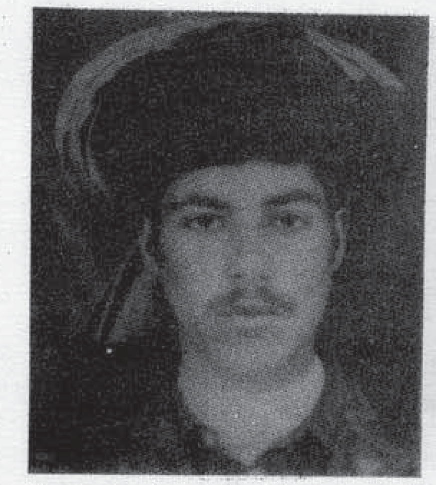

مجاهدی بود که در راه هدف از
هیچگونه فداکاری دریغ نمیکرد ،
موصوف در جنگ های زیاد علیه
کفار اشتراک داشت ، بالآخره
در یک نبرد خونین با قوای ملحد
در اولسوالی قره باغ بدرجه رفیع
شهادت نایل شد .

شهید بشیر احمد د حاجی نیک
محمد زوی د کندهار ولایت د
دریمی ناحیی د گاړیانو د کوڅی
اوسیدونکی د اسلام د لاری لەړیرو
سرتیرو مجاهدینوڅخه ودی د الله د
کلمی د لوړولو او پەافغانستان کی د
قرآن د حاکمولو په خاطر هر راز
قربانی ته حاضر و ترڅو چی په
۱۵-۱-۱۳۶۱ نیټه د کندهار د
معلمینو د تربیی د عالی مؤسسی

(دروازهٔ کابل) په سیمه کی د یوه
سخت خونړی جنگ به ترڅ کی
تر زیات مقاومت وروسته په
شهادت ورسید .

شهید ملانیک محمد فرزند
فیض محمد باشنده قریه کجنو
چرخ و فلک خوست و
فرنگ ولایت بغلان ، در
سال ۱۳۵۸ شروع به جهاد
مسلحانه نمود بعداً عازم پشاور
شد ، در راه بازگشت بوطن در
قریه اول خیل ولایت میدان در
برخورد با قوای کفر بدرجه عالی
شهادت رسید .

شهید ملا محمد قاسم در سال
۱۳۲۹ هجری در قریه چرخ و
فلک اولسوالی خوست و فرنگ
ولایت بغلان متوله گردید ،
موصوف در سال ۱۳۵۸ شروع
به جهاد مسلحانه نمود ، بعداً
عازم پشاور شد ، در راه بازگشت
بوطن در قریه اول خیل میدان
در برخورد با قوای ملحد بدرجه
رفیع شهادت نایل شد . عکس ندارد

(انا لله و انا الیه راجعون)

شهید میرا جان د ننگرهار
ولایت د خیوی ولسوالی د
بډیالی اوسیدونکی د اسلام د لاری
یو سرتیری او ننگیالی مجاهد ؤ
ده په افغانستان کی د کمونستانو
د قدرت ته د رسیدو سره سم په
وسله وال جهاد لاس پوری کړ

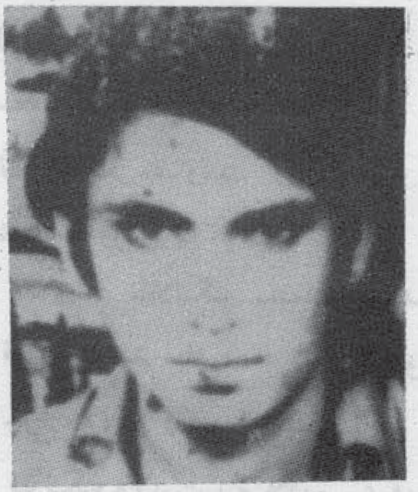

او په ډیرو جگړو کی ی د ملحد
رژیم قواؤته کلک او غاښن
ماتوونکی گذارونه ورکړی دی
دغه ځوان مجاهد بالاخره په
۲۷-۶-۱۳۶۰ نیټهٔ د قلعهٔ شاهی
په سیمه کی د یوی نښتی په ترڅ
کی د ۲۵ کالو په عمر د شهادت
لوړی آرزو ته ورسید .
(انا لله وانا الیه راجعون)

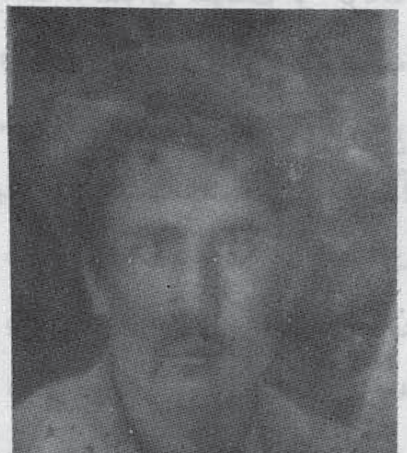

عبدالودود شهید ولد عبدالله
جان مسکونه بره کی برک لوگر
در یک عملیات تاریخ
۲۸-۴-۱۳۶۱ به سمن ۲۰ سالگی
جام شهادت نوشید .
(انا لله وانا الیه راجعون)

شهید محمد الرحمن د حبیب
الرحمن زوی د ننگرهار ولایت د
بهسودو د نری او بو د کلی
اوسیدونکی په ۱۳۳۸ ه ش کال
زیږیدلی دی نوموړی د څه
تحصیل د پای ته رسولو څخه
وروسته په وسله وال جهاد لاس
پوری کړ او د یو نیم کال جهاد
کولو نه وروسته په ۹-۵-۱۳۶۱
نیټه د لکړی په جگړه کی د
جمعی په ورځ شهید شو .
(انا لله وانا الیه راجعون)

نور آغا شهید ولد عیدی محمد
مسکونه قریه بایان علیا مرکز
ولایت پروان موصوف از جمله
اعضای فعال مجاهدین منطقه بوده

در راه اسلام وپیروزی حق بر باطل
از هیچ گونه فدا کاری دریغ
نورزیده بالآخره در یک محاصره
عمومی ولایت از طرف قوای
اشغالگر روسی بعد از زد و خورد
شدید بتاریخ ۷-۱۱-۱۳۶۰ به
درجهٔ شهادت نایل آمد .
(انا لله وانا الیه راجعون)

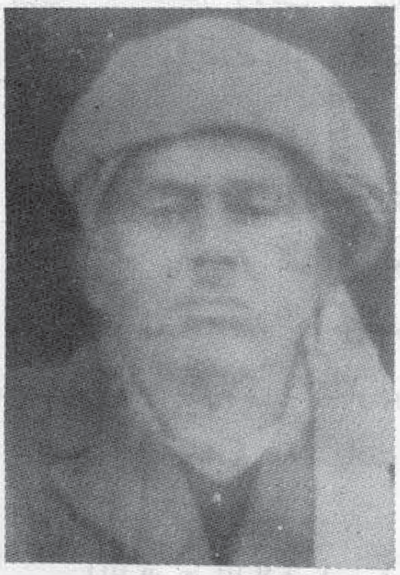

محمد یوسف شهید ولد دولت
ارباب مسکونه ولسوالی سنگچارک
ولایت جوز جان به تاریخ
۳۰-۱-۱۳۵۹ به شهادت رسید .
(انا لله وانا الیه راجعون)

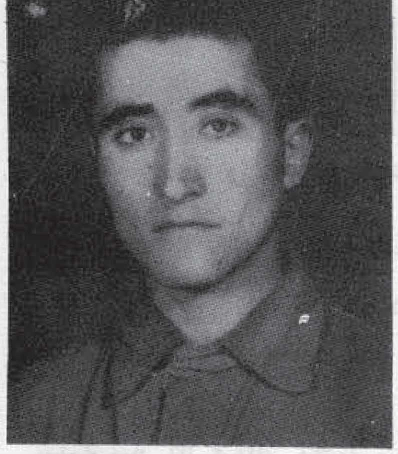

برادر شهید و مبارز ما غلام
غوث ولد سخیداد باشندهٔ قریهٔ

بخش سید علی ولایت فاریاب بتاریخ ۲۱ حمل سال ۱۳۳۱ روز چهارشنبه در یک خانوادهٔ نهایت غریب و ناتوان قدم در صحنهٔ زندگی گذاشت بعد از آنکه در مکتب اسلام درس مجاهدت و فداکاری را آموخت با برادران رزمندهٔ خود عازم شاهراه وسیع جهاد و فداکاری شد همواره با قوت ایمان دشمنان اسلام و وطن را ذلیل ساخته و در گور نیستی می کشاند و باین اندازه جانبازی و رشادت قناعت نکرده و دلش خواهان فداکاری بیش ازین شد تا اینکه بدستور و هدایت حوزهٔ مربوط اش داخل قطعهٔ عسکری کارملی شد در خلال عملیات عساکر کارملی و اشغالگران بالای یکی از قرای بی دفاع مسلمانان ، وی با ارادهٔ کامل و فعل تعهدی خویش بخاطر وارد ساختن خسارهٔبه دشمنان‌اسلام‌توپ ها وان‌راانفلاق داده و دوازده نفر صاحب منصب دشمن را رهسپار دوزخ کرد بعد ازین فداکاری برادر شهید ما، توسط مشاور روسی مورد هدف گلوله قرار گرفته و در روز شنبه ۹ اسد سال ۱۳۶۱ در قطار شهدای پاک در خون سرخ خویش غوطه ور گردید .

(انا لله وانا علیه راجعون)

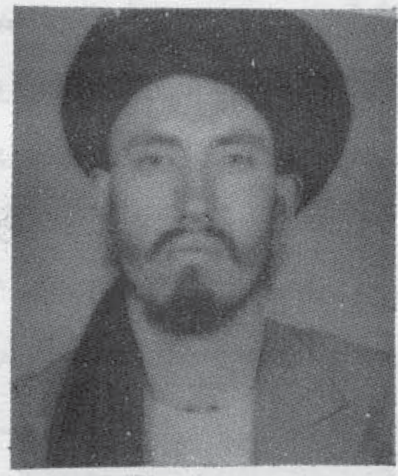

شهید مولانا محمد د الحاج ملا اختر محمد زوی د کندهار ولایت دا ولی ناحیی د بابری کوشی او سیدونکی ؤ نوموړی په ۷-۸-۱۳۵۷ نیټه د تره‌کی د ملحد رژیم په ضد وسله وال جهاد پیل کړ او په ۳-۲-۱۳۶۱ نیټه د کندهار د چینو په کلی کی له روسی قواؤ سره د یوی نښتی په ترځ کی په شهادت ورسید .

(انا لله وانا الیه راجعون)

برادر رمضان شهید ولد سردار خان به عمر ۱۸ سالگی بتاریخ ۳۱-۳-۱۳۶۱ بدرجهٔ شهادت نایل گردید .

(انا لله وانا الیه راجعون)

شهید کشمیر د باز محمد زوی د غزنی د ولایت د قره‌باغ ولسوالی د گامیشک کلی او سیدونکی یو متدین او فعال شخص ؤ چی په افغانستان کی د دهری رژیم د منځ ته راتلو سره سم یی په وسله وال جهاد لاس پوری کړ او په ۱۰-۷-۱۳۵۸ نیټه په گامیشک کی د دښمن د قواؤ له خوا په شهادت ورسید .

(انا لله وانا الیه راجعون)

رحمت الله شهید ولد خالیار از قریه آق‌گنبذ ولسوالی سنگچارک ولایت جوزجان بتاریخ ۳-۱-۱۳۶۱ از طرف روس ها جام شهادت نوشید .

(انا لله وانا الیه راجعون)

حاجی عبدالرحمن شهید ولد محمد صالح از قریه شرشر ولایت

غورات چغچران در عملیات تاریخ ۱-۲-۱۳۵۸ در داخل سنگر گرم جام شهادت نوشید .

(انا لله وانا الیه راجعون)

سفر شهید از قریه باغبانچه ولسوالی خلم ولایت سمنگان ۹-۷-۱۳۶۰ جام شهادت نوشید.

(انا لله وانا الیه راجعون)

غلام سخی شهید ولد بهرام از

محله چهل ایوان ولسوالی خلم ولایت سمنگان بتاریخ ۵-۱۱-۱۳۶۱ در یک عملیات شدید به شهادت رسید .

(انا لله وانا الیه راجعون)

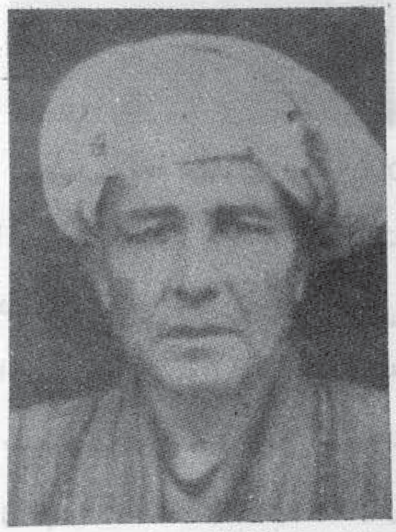

مظفر خان شهید ولد اسمعیل خان مسکونه قریه کول بقال ولسوالی آقچه در یک عملیات شدید تاریخ ۱۲-۱۰-۱۳۶۱ با یک تعداد از همسنگرانش به شهادت رسید .

(انا لله وانا الیه راجعون)

عبدالغفار شهید ولد عبدالستار مربوط قریه لاله میدان ولسوالی خواجه غار ولایت تخار درعملیات

تاریخی ۲۵-۱۲-۱۳۶۰ به شهادت رسید .

(انا لله وانا الیه راجعون)

برادر طره باز مشهور به شیرمحمد تحویلدار در سال ۱۳۳۰ در قریه پورک مرکز ولایت لوگر چشم بجهان کشود بعد از بمیان آمدن دولت ملحد تره‌کی دست بمبارزه زده تا اینکه زمینه برای جهـاد مسلحانه اماده شد و در پهلوی برادران مجاهد خود درسنگرگرم جهاد قـرار گـرفت و در اکثر عملیات چریکی در ولایت لوگر، کابل، میدان و وردک اشتراک داشته و از خود دلیری و شجاعت زاید الوصفی نشان داد تا اینکه در یک حمله ناگهانی روسها بالای قریهٔ کجی مربوط مرکز ولایت لوگر بتاریخ برج قوس سال ۱۳۶۱ بعد از ده (۱۰) ساعت مقاوست بدرجه رفیع شهادت نایل آمد .

(انا لله وانا الیه راجعون)

محمد میر شهید ولد خان میر باشندهٔ قریهٔ صواتی ولسوالی

قرغه‌یی ولایت لغمان دریک خانوادهٔ متدین تولد یافته بعد از سه سال جهاد مسلحانه بالآخره دریک عملیات مجاهدین بالای قوای بزرگ روسی که در منطقه چار باغ وارد گردیده بود بتاریخ ۱-۶-۱۳۶۱ بعد از اینکه تعداد زیادی از ملحدین روانه جهنم شد بدرجه رفیع شهادت با (۱۲) نفر از همسنگرانش نایل گردید.

(انا لله وانا الیه راجعون)

برادر هدفمند و مبارز محب الله شهید ولد حاجی محمد حنیف باشنده کوبهی ولسوالی خان آباد ولایت کندز در سال ۱۳۳۸ در یک

خانواده متدین و پاک نفس دیده بجهان کشود و تحصیلات خود را در مدارس دینی به پایان رسانیده برادر مجاهد بعد از کودتای ننگین هفت ثور برعلیه خلقی ها و پرچمی‌ها کمر بسته و تا آخرین رمق حیات خود به متجاوزین تسلیم نگردیده و در چندین عملیات به قوای روسی و کارملی شکست داده است بالآخره بتاریخ ۱۸ جدی ۱۳۶۰ در یک عملیات رویا روئی با دو برادر خود بنام ملا گل رحمن و محمد دین ولدان حاجی محمد حنیف در یک سنگر به درجه رفیع شهادت نایل آمد.

(انا لله وانا الیه راجعون)

برادر شهید عبدالواسع ولد عطا محمد مسکونه ولسوالی محمدآغه متعلم صنف یازدهم دریک حمله وحشیانه روسها خانهٔ مسکونی شان بمبار دمان و در نتیجه با پدر و ما در و یک خواهرش به درجه رفیع شهادت نایل گردیدند.

(انا لله وانا الیه راجعون)

نازنین شهید ولد چارباغی در قریهٔ صواتی ولسوالی قرغه‌ئی ولایت لغمان در یک خانواده متدین تولد گردید و در سال ۱۳۵۸ شروع به جهاد مسلحانه نموده بالآخره در شب دوشنبه ۱-۶-۱۳۶۱ دریک حمله نامردانه روسها بالای منطقه چار باغ بعد از ده ساعت مقاومت بادوازده (۱۲) نفر از همسنگرانش بدرجه رفیع شهادت نایل گردید.

(انا لله وانا الیه راجعون)

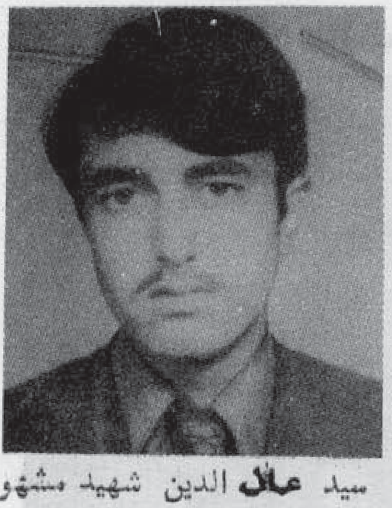

سید علاالدین شهید مشهور به جان آغا ولد سید سعد الدین مسکونه قریهٔ جانشاه ولسوالی شکردره ولایت کابل بعد از بمیان آمدن رژیم منفور و ملحدی

در افغانستان شروع بجهاد مسلحانه نموده تا اینکه در یک عملیات در ولسوالی ولایت ننگر هار بتاریخ ۱۱-۳-۱۳۶۱ بدرجه رفیع شهادت نایل آمد .

(انا لله وانا الیه راجعون)

محمد نبی شهید فرزند محمد سلیمان مسکونه ولسوالی کوهستان در یک نبرد تاریخی ۲۴ سرطان ۱۳۶۰ در ولسوالی سرپل بدرجهٔ رفیع شهادت نایل آمد .

(انا لله وانا الیه راجعون)

امام جان شهید ولد حاجی امام محمد (۳۳) سال قبل در قریه بلوچ ولسوالی کشم ولایت بدخشان چشم به هستی پرآشوب باز نمود و در دامن فامیل متدین و خدا پرست تربیت یافت . همینکه او باشان میمون صفت براریکه قدرت تکیه زدند در پهلوی مردم قیام آفرین و مسلمان رزم آورکشم قرار گرفت سرانجام در یک در گیری رویاروئی شدید بتاریخ ۲۰-۴-۱۳۶۰ بمقام و الای شهادت شتافت .

(انا لله وانا الیه راجعون)

محمد معروف شهید ولد عبدالوهاب در سال ۱۳۴۲ در قریه وزیر ولسوالی محمدآغه ولایت لوگر تولد یافته در سال ۱۳۵۹ از لیسه رحمن بابا فارغ گردید و به جهاد مسلحانه علیه قشون سرخ روسی و مزدورانش پرداخت تا اینکه در یک عملیات درحین فرش کردن مین در راه عبور تانک های روسی توسط طیاره ذریعه انداخت فیراکت بتاریخ ۱۳-۳-۱۳۶۱ بدرجهٔ رفیع شهادت نایل گردید .

(انا لله وانا الیه راجعون)

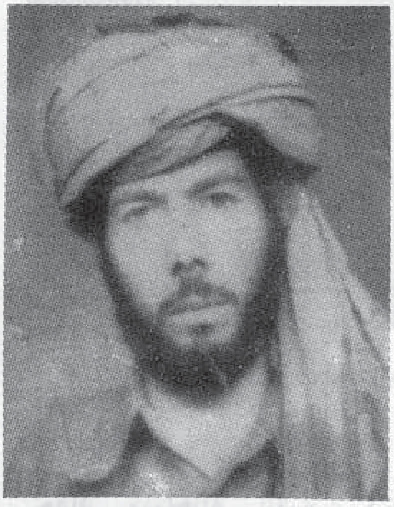

پهلوان محمد شفیع شهید ولد محمد رسول خان باشنده قریه صواتی ولسوالی قرغه ئی ولایت لغمان تحصیلات خود را تا صنف دوازدهم به پایان رسانیده و در سال ۱۳۵۸ باد و برادر و سایر اعضای فامیل خود شروع به جهاد مسلحانه نمود تا اینکه در عملیات تاریخی ۱-۶-۱۳۶۱ در مقابل قوای بزرگ روسی در منطقهٔ چار باغ بادوازده نفر از همسنگرانش بدرجه رفیع شهادت نایل آمد .

(انا لله وانا الیه راجعون)

رسول خان شهید ولد خایسته

گل‌جان باشنده قریه صواتی‌ولسوالی قرغهٔی‌ولایت‌لغمان تحصیلات خود را تا صنف (۱۲) بپایان رسانیده شروع بجهاد مسلحانه نمود تا اینکه در عملیات تاریخی ۱-۶-۱۳۶۱ بدرجه رفیع شهادت با (۱۲) نفر از همسنگرانش نایل آمد.

(انا لله وانا الیه راجعون)

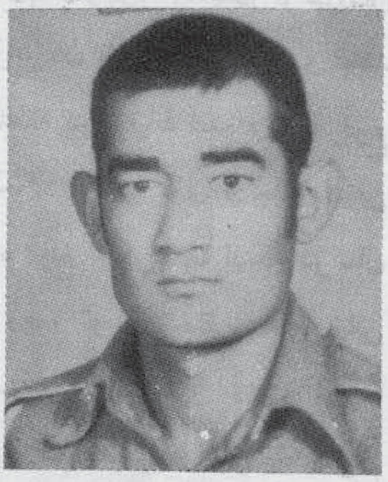

برادر مجاهد غلام پهلوان شهید ولد تاش مراد صوفی باشندهٔ قریهٔ مامئی ولسوالی خواجه غار ولایت تخار بعد از سه سال جهاد مسلحانه بالاخره بتاریخ ۲۵-۱۲-۱۳۶۰ در یک عملیات رو یا روی توسط مرمی تانک زرهی دشمن بدرجهٔ شهادت نایل شد.

(انا لله وانا الیه راجعون)

حمید خان شهید ولد محمد ظاهر باشنده قریه صواتی‌ولسوالی‌قرغه‌ی ولایت لغمان در عملیات تاریخی ۱-۶-۱۳۶۱ در منطقه چار باغ

با (۱۲) نفر از برادران همسنگرش بدرجه شهادت متوصل شد.

(انا لله وانا الیه راجعون)

کتب الدین شهید ولد قطب الدین باشنده قریه صواتی ولسوالی قرغه ئی ولایت لغمان تحصیلات خود را تا صنف یازدهم ادامه داده و بعداً شروع بجهاد مسلحانه نمود تا اینکه در عملیات تاریخی ۱-۶-۱۳۶۱ با (۱۲) نفر از برادران همسنگرش بدرجه رفیع شهادت نایل آمد.

(انا لله وانا الیه راجعون)

محمد شفیع شهید فرزند دین محمد در سال ۱۳۴۶ در قریه صواتی

ولسوالی قرغهٔ ولایت لغمان در یک فامیل متدین تولد یا فته بعد از سه سال جهاد مسلحانه بالآخره در عملیات تاریخ ۱-۶-۱۳۶۱ با (۱۲) نفر از برادران همسنگرش بدرجه رفیع شهادت نایل آمد.

(انا لله وانا الیه راجعون)

محمد عثمان شهید فرزند محمدجان در سال ۱۳۴۵ در قریه صواتی ولسوالی قرغه ئی ولایت لغمان در عملیات تاریخی ۱-۶-۱۳۶۱ با (۱۲) نفر از همسنگرانش بدرجهٔ رفیع شهادت نایل گردید.

(انا لله وانا الیه راجعون)

استاد سربلند...

با یکعده برادران دیگر توسط مزدوران استعمار گرفتار و در ده مزنگ کابل محبوس گردید .

بعد از شکنجه های پیهم وگوناگون وتحمل نمودن مشقتهای جانکاه زندان طاغوت بالاخره در اواخر سال ۱۳۵۶ از حبس رها گردید و باحوصله وسیع انقلابی به کار غیر رسمی عادی کار گری در شهر جلال آباد مصروف شد و در پهلوی آن بازهم سلسله دعوت را تعقیب و برفعالیتش دو چندان افزود . هنگامیکه غلامان حلقه بگوش سوشل امپریالیزم روسیه برسر اقتدار رسیدند و زمام امور مملکت ما را در سال ۱۳۵۷ه‍ ش به دست گرفتند ، چون استاد سربلند را از نزدیک میشناختند ، گرفتارش کردند و در محبس طاغوت (پل چرخی) محبوسش ساختند . او در محبس نیز آرام نگرفت و باوجودیکه شکنجه های گوناگون را تحمل میکرد به تنویر زندانیان پرداخت . گماشته گان تره‌کی ملحد دانستند که از افشا سازی ما دست نمیکشد، لذا باوضع بسیار رقتبار وی و چندین تن از برادران دیگر پیشتاز تحریک را به شهادت رسانیدند .

او باوعده اش وفا کرد و باچیزیکه آرام میگرفت دریافت ، شاهد زیبای شهادت را به آغوش کشید و یکبار دیگر عملاً ثابت ساخت که : «من المؤمنین رجال صدقوا ما عاهدوا الله علیه فمنهم من قضی نحبه ومنهم من ینتظر وما بدلو تبدیلا» .

«صدق الله العظیم»

(انا لله وانا الیه راجعون)

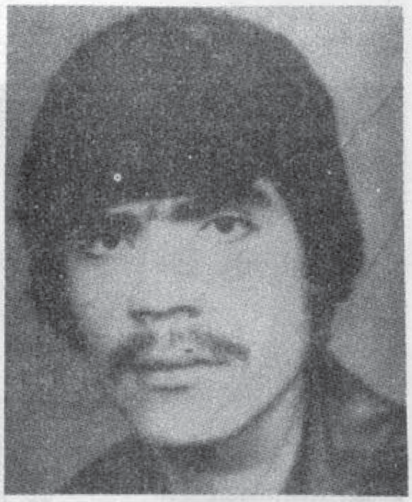

عبدالقادر شهید ولد داد محمد باشنده ولسوالی خان آباد ولایت کندز مجاهد دلیری بود که در اکثر عملیات در ولسوالی خان آباد اشتراک داشته بالآخره در راه هدفش در سال ۱۳۶۱ بدرجه رفیع شهادت نایل گردید .

(انا لله وانا الیه راجعون)

ارباب محمد قاسم شهید ولد رحمانقل مسکونهٔ ولسوالی کوهستان ولایت جوز جان بعد ازبمیان آمدن رژیم منفور کمونستی در افغانستان بخاطر برچیدن گلم

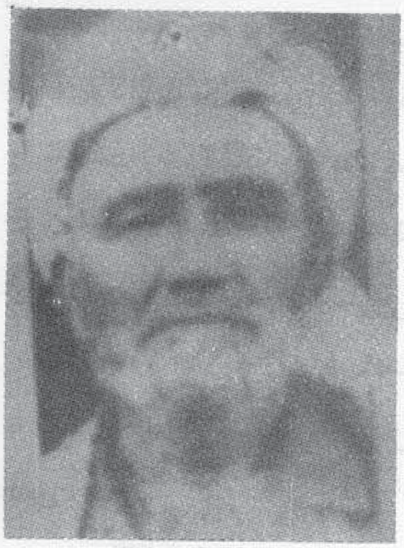

شوم کمونیزم جنایتکار از سرزمین آزاد گان بابرا دران مبارز و مجاهد منطقه در ارتباط شده و از هرنوع کمک های مالی و جانی درین راه دریغ نکرد تا اینکه در سال ۱۳۵۸ توسط خلقی های خاین دستگیر گردید و مدت (۱۲) روز در محبس ولسوالی انواع شکنجه ها داده شد بعد از گذشت چند روز از محبس فرار نموده در قریه مخفی شد در همان روز توسط یکتن از اجیران روسی مخفی گاهش افشاء دوباره دستگیر گردیده به انواع تکلیف ها بشهادت رسانیده شد که این مرد با شهامت به آرزوی اصلی اش یعنی مقام والای شهادت نایل گردید .

(انا لله وانا الیه راجعون)

محمد سرور شهید ولد طور مسکونهٔ قریه عقلان مربوط مرکز ولایت کندز تحصیلات خود را در مدارس دینی تا اندازه ای

فراگرفت . بعد از اشغال
افغانستان توسط روسها در صف
برادران مجاهد خود قرار گرفت
بالاخره در او ایل سرطان سال
۱۳۶۱ در یک عملیات رویاروئی
بدرجه رفیع شهادت نایل گردید .
(انا لله وانا الیه راجعون)

زخیم شهید ولد حاجی تره‌کی
مربوط ولایت پکتیا در سال
۱۳۶۰ در منطقه ذرمت بدرجه
شهادت رسید .

(انا لله وانا الیه راجعون)

شیر علی شهید فرزند میرزا محمد
در سال ۱۳۳۶ هـ.ش در قریه
زرکمر علاقداری دولت شاه

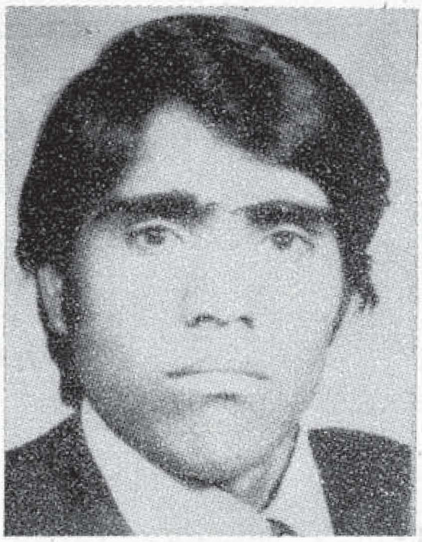

ولایت لغمان متولد گردید او
بعد از فراغت از لیسه میا
عبدالکریم علیه الرحمه به صفت
معلم ایفای وظیفه میکرد ، در
سال ۱۳۵۸ هـ.ش وظیفه معلمی
را ترک و با برادران مجاهد
علیشنگ پیوست ، موصوف
بالاخر در یک برخورد خونین
باقوای کفر بتاریخ ۱۳۶۰-۷-۲۶
به شهادت رسید .

(انا لله وانا الیه راجعون)

محمد اکبر شهید ولد محمد حسن
مسکونه قریه کنمکلان ولایت
کندز در یک فامیل متدین دیده
بجهان کشود و تعلیمات خود را

تا صنف دهم لیسه رحمن بابا
ادامه داد بعد از اشغال
افغانستان توسط قشون سرخ
روسی دست از تعلیم برداشته
و خود را به صفوف پاک
مجاهدین راه حق رسانید و به
همراه مجاهدین دلیر و با شهامت
شروع بجهاد مسلحانه کرد و
در یک عملیات رویاروئی بتاریخ
۱۳۵۹-۱۰-۱۳ به عمر (۱۹)
سالگی جام شهادت نوشید .
(انا لله وانا الیه راجعون)

برادر ملا گل رحمان شهید ولد
حاجی محمد حنیف باشنده کویهی
ولسوالی خان آباد ولایت کندز
در سال ۱۳۳۷ در یک خانواده
متدین دیده بجهان کشوده است
و تحصیلات خود را در مدارس
دینی بسررسانیده بعد از مساعدشدن
جهاد مسلحانه در ولایت کندز
برادر شهید ملا گل رحمان خود
را در پهلوی برادران مجاهد
قراردادهو همیشه در عملیات

تمنا

ای دوختو خزان و هلو وروڼو
په درد او رنځ کی کړید لو وروڼو
ای د منزل د قافلی یارانو
په اغزن واټ کی رغړید لو وروڼو
د تیند کونو ټکرونو لار کی
د ارمان لورته خوځید لو وروڼو
د عقیدی او د ایمان په حکم
په طاغوتیانو د نګید لو وروڼو
په توره شپه کی د سبا په هیله
په تاریکو کی نګوښید لو وروڼو
په زندانو او زولنو بلدو
په اتکړو کی سولیدلو وروڼو
د بیابانو او بیدیا ګانو په سر
د غرمی سری ګرمی سیځلو وروڼو
د خوار ولس د خلاصید و په هیله
په خپلو وینو لمبید لو وروڼو
په لرو برو تا ترو کی پر تو
ای مستضعفو اسکیر لو وروڼو !
د خونړیو مور چلو غازیانو
و قربانو ته مسکید لو وروڼو
جګی جګی راځي چی ټول شو سره !
د مقدسو ارمانو په خاطر
له یوی لیکی نه غور ځنګ ځپاند کړو
د ځوا کمن صف د جوړیدو په خاطر
راځي چی تندی کړو د قهر ځپی
د استکبار د پرزیدو په خاطر
د هدف لور ته په یو لیکه ولاړ شو
د شهیدانو د سلګو په خاطر
د سنګر جام نه سری پیالی و ځکو
دوران خمار د ماتیدو په خاطر
راځي چی و سوځو دا سری ککری
د سور تاریخ د تودیدو په خاطر
د سرطان دانی رګونه پریکړو
د بشریت دروغیدو په خاطر

ای دوخت

سید عبدالله پاچا

ای د وخت فرعونه تا او باسم له وطن ځنی
تا به کړم لوګی له خپل تاتو بی او ګلشن ځنی
ستا په رنګه ډیر د دی وطن په ارمان تللی دی
مخ ئی دی تور شوی په دنیا کی شرمیدلی دی
ستا هم سرغوځیږی ای معلونه له ګردن ځنی
ای د وخت فرعونه تا او باسم له وطن ځنی
دلته د اسلام د لښکریانو سنګرونه دی
بل دخدای(ج)دعشق پههریو زړهکیسرهاورونهدی
لذر د مؤمن ولس الله ته خپل سرو نه دی
ښکلي خوشبوئی د مجاهد ځی له بدن ځنی
ای د وخت فرعونه تا او باسم له وطن ځنی
دلته د اسلام په مینه مست مسلمانان اوسی
د دا ایشیا زړه دي پکی ټول قهر مانان اوسی
هم په خدای(ج) مین پکی پتمنه افغانان اوسی
اي قطي خرسانو تښتي ځي له دی چمن ځنی
ای د وخت فرعونه تا او باسم له وطن ځني

ژوندون دا موقت خمار و بايلو
د ابديت د رنګينو په خاطر
اخئ چي بلې کړوډ يوی د وحدت
د تور ناورين د رونيدو په خاطر
بان، قربان سپيلنو ټول را ټول شی
چی شو لوګی د بليدو په خاطر
زابل ۱۳۶۱هش د عقرب مياشت عيسی محمد
عصمت قانع

فرعونه!

انګارې

دلته د روسانو دهريانو هيڅ مقام نشته
دوی چه پکی خښی او به هغه دسينی جام نشته
ی له نابودی نه د دوی دلته بل انجام نشته

پاتی کرملن دی په دی تمه د لينن ځئ
ای د وخت فرعونه تا او باسم له وطن ځئ

داموږمن ولس له توپ او ټانک نه‌نه ويريږی‌هيڅ
پرته له الله(ج) ی سر بل چاته نه ټيټيږی هيڅ
توره د جهاد ی تر قيامته نه پڅيږی هيڅ

تللی دښمنان دی نا اميده او وير جن ځئ
ای د وخت فرعونه تا او باسم له وطن ځئ

نور به محکم شوی ځنځيرونه د يو والی دی
ورک ټول کندوونه د نفاق او د بيل والی دی
ټول مجاهدين اوس يو له بل سره تر غاړی دی

اوس به دی لاس لنډ شی مجاهد قوم دلمن ځئ
ای د وخت فرعونه تا او باسم له وطن ځئ

مقام شهید

عشق را کون و مکان دیگر است
آسمان و کهکشان دیگر است
در حریم پاکباز ان ازل
محفل رونقگران دیگر است
پیروی نفس دون آنجا کجاست ؟
ابتلاء و امتحان دیگر است
از هوی و اهر من نامی مبر !
آن مقام را کیف و کان دیگر است
ماورای زندگی بی خودی
ساز و سامان جهان دیگر است
ماسوی الله و تقاضاي ازان
کار دو نان امان دیگر است
جای پای پیرو ابلیس را
نیست ، آنجا سازمان دیگر است
موتر و چاکر نمی گنجد دراو
آن صراط دا عیان دیگر است
از شهیدان رمز این معنی بجوی !
ز انکه ایشان را کیان دیگر است
یاد الله (ج) شاهد یکتای شان
خون شان را ارمغان دیگر است
عشق را ایشان شعار خود کنند
پیشه و کسب عنان دیگر است
«کشته گان خنجر تسلیم را
هر زمان از غیب جان دیگر است»
هر چه میجویی ز طاغوت دور جوی !
راه مؤمن را نشان دیگر است
نور را در پیش گیرو راه رو !
هر زمان است ، این ضمان دیگر است
محمد معروف فروغگر

بالای و لسوالی خان آباد اشتراک نموده و از نگاه شجاعت و مردانگی امتیازات زیادکسب کردهٔ بود بالآخره دریک عملیات رویاروئی با قوای زیاد روسی بتاریخ ١٨-١٠-١٣٦٠ بدرجه رفیع شهادت نایل آمد .

(انا لله وانا الیه راجعون)

عبدالوکیل ولد مرزا آقا جان مجاهد ولسوالی اندراب ولایت بغلان که بعد از مدت چندی جهاد مسلحانه بدرجه شهادت‌رسید.

(انا لله وانا الیه راجعون)

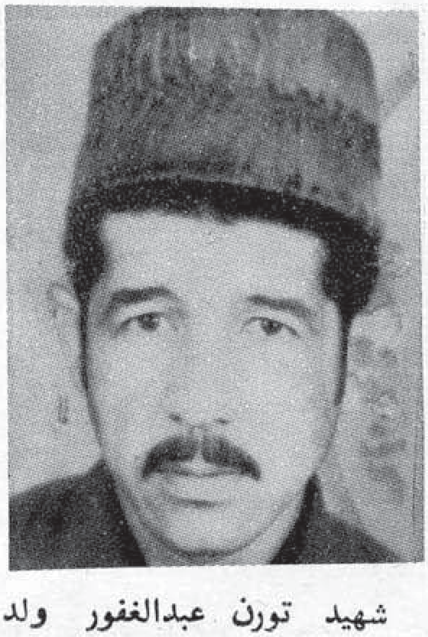

شهید تورن عبدالغفور ولد

عبدالخلیل در سال ١٣٢٤هـ.ش در شهر کهنه ولسوالی آقچه متولد گردید او بعد از تحصیلات دوره ابتدائی اش شامل لیسه‌عسکری و بعد آ شامل حربی پوهنتون شد در سال ١٣٥٢هـ.ش از حربی پوهنتون فارغ و به صفت دوهم بریدمن‌در فرقه ریشخور مقررگردید و بعداً بحیث قوماندان توپچی فرقه دهدادی مقرر گردید او بعد از کودتای ننگین ثور وظیفه را ترک کرد و به پاکستان مهاجر شد او با جگتورن سید اکبر فاریابی مدت نه ماه درجبهه بدخشان جهاد نمود بعدآمدت‌سه‌ماه را درجبهه مقر سپری نمود و ازآن دوباره به پاکستان ماجهر و در برج ثور ١٣٦١هـ.ش بابرادران آقچه عازم جبهه گردید در عملیات زیادی با مهارت کامل درانداخت هاوان اجرای وظیفه میکرد ، بالاخره در حصه پل خراسان شبرغان در یک برخوردخونین بدرجه شهادت رسید .

(انا لله وانا الیه راجعون)

سلطان محمد ولد محمد اقبال مسکونه جلال آباد که در وقت حمل مواد ار تزاق برای مجاهدین از طرف کمونست ها بدرجه

شهادت رسید .

(انا لله والا الیه راجعون)

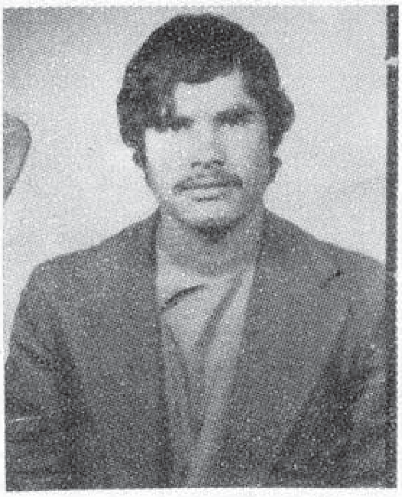

عبدالکبیر ولد عبدالله در ولسوالی اندراب ولایت بغلان متولد و بعد از چندی جهاد مسلحانه بدرجه شهادت نایل شد .

(انا لله وانا الیه راجعون)

رحمن قل شهید ولد سلیمان قل ساکن قریه صیاد سرپل ولایت جوزجان در عملیات تاریخی ١٧-٦-١٣٦٠ جام شهادت نوشید. (انا لله و انا الیه راجعون)

غریب محمد..

غریب محمد در حصه دشت فراخ بهارک با دسته مسلحی از باند اجیر «ستم ملی» برخورد کرد و شش تن از آن مزدوران کثیف چینائی را رهسپار دیار عدم نمود. بلا فاصله ذریعهٔ همان گروه های فاسد بار دیگر بعنوان مشوره و مصلحت خواسته شد واو نیز که کو چکترین سوء ظنی نسبت به این مسلمان نماهای خونریز و مسلمان کش نداشت، باسه نفر از همسنگران خود بآنجا رفت اما این مرتبه رفتن غریب محمد به یفتل باز گشت نداشت و دوشب بعد در یکی از سنگلاخ های شیوهٔ بدخشان جسد بیروحش را پیدا کردند و در حالیکه یکدست اش بربالای چشمانش قرار داشت و لبخند سرور برچهرهٔ نشیط و همیشه مبارزش نمودار بود، جهان فانی را وداع گفته بود. انا لله و انا الیه راجعون.

حادثه اسفبار شهادت غریب محمد، چون صاعقهٔ رعشه برانگیز مزدوران پیر و جوان و دوست و دشمن را متأثر ونا راحت ساخت و همه مردم به دستیاران این فاجعهٔ خونین و ننگین که جاده صاف کن راه استعمار و زمینه ساز مرگ تدریجی ملت ما اند نفرین گفتند. عاملین خام خیال و فاسد این جنایت نا بخشودنی با درک احساس پژولیدهٔ مردم و بجهت روکش نمودن جرم و جنایت تاریخی خود. ساتور اتهامات ناروائی شان را در خصوص شهید یا کباز راه خدا بحرکت آوردند و به مراکز فرماندهی شان و برای ملت بزعم خود شان جواب دادند که مذکور در قضیهٔ دشت فراخ چند تن مسلمانان را کشته بود، بحکم عدالت (!) قصاص گردیده است!

و احسرتا! این چه تزویر وچه هوشیاری و زیرکی است که دفاع از گروه پلید «ستم ملی» و انتقام خون ناپاک آنها را بنام قصاص اسلامی «!» جابزلند و خویشتن راازکشتار مسلمین بیگناه و مبارز مبرا از خطا و آلودگی و انمود سازند و علی الرغم موجودیت شواهد زندهٔ عینی واسناد دست داشتهٔ مردم ادعای باطل شان را بکرسی حقیقت تکیه دهند.

فاجعه اینجاست که دسته نی بارو پوش مصفای اسلامی، شعوری یا نا آگاهانه در استخدام دشمنان سوگند خوردهٔ اسلام در آیند و شرایط را بر مجاهدین دلاور سنگر گاه های ایمان تنگ سازند و قدم بقدم نقشه ها و پلانهای مطروحهٔ دشمن را عملی نمایند و آنگاه با خدعه و فریب و با خمیدنها و چمیدنها و بابکار بردن القاب پر طول و عرض وقالبی عنوانی رهبر نماها در درون سازمانهای به اصطلاح اسلامی، مواضع و مواقفی را داشته باشند که مبارزین پاک طینت و آگاه به اطاعت و حتی به بردگی از ایشان و ادار شوند و مخالفت علیه ایشان، جرم نا بخشودنی تلقی گردد و محکومیت و محرومیت به ارمغان آورد.

بلی. آنهاکه با غریب محمد شناسائی و معرفت دارند، به سهولت دریافته اند که هیچ نوع اتهام و بر چسپی بجان ستم خسته و مظلومش نمی چسپد، زیرا او جز عنصر مجاهدت و پیکار و جز مرد حمله و جنگ علیه روس، کس دیگری نبود. او تنها انسان غیرتمند و شیر صولتی بود که عشق بجهادو «آزادی» وذوق پیکار علیه تجاوز گران اجنبی، در ضمیر و وجدانش ملتهب و متمرکز بود وبهیچ صورتی نمیخواست فارغ از در دو رنج مردم و ملتش، زندگی کند اینکه آدمگونه های بی بهره از شرف و اخلاق اسلامی به اشارهٔ چشم وا بروی باداران استعمار زدهٔ

شان باد سایس الحیل ، آنرا به
شهادت رساندند ، خیانتی است
بزرگ و جنایتی است عظیم که
تاریخ انقلاب ملت بخون غنوده
ماهرگز چنین جنایات تاریخی و
نکبت بار را بدست فراموشی
نخواهد سپرد . هر چند ارباب
ثروت و سلاح و صاحبان قدرت
امروزی ، این خونریزی ها و
قتل و قتال های فجیع و ناروا را
به نحوی تعبیر و بگونه ئی توجیه
نمایند . هر چند خویشا وندان
برسر اقتدار جنایتکار ان ،
با چهره های حق بجانب لجن
پراگنی کنند و باجوی اکا ذیب
و درو غهای شاخدار ، ایشان
را قهرمان قریه و قصبهٔ شخصی
خود شان قلمداد نمایند ، معهذا
چهره های پلید و کثیف وکارنامه
های ننگین و لعنت بار شان ،
بحیث لکه های سیاه و قیر گون
در دل تاریخ ، اسباب جاب ننگ
و نفرت مردم بسوی ایشان
خواهد بود . و دور نخواهد بود
آنروز که قاتلین فرومایه بجرم
بدبختی های نهادی و عملی و
نیات سود جویانه وفاسد شان
با رسواترین حالتی معذب شوند .
و یومئذ یفرح المؤمنین
بنصرالله .

مرجان شهید فرزند ولی محمد
در سال ۱۳۴۴ در قریهٔ صواتی
ولسوالی قرغه‌ئی ولایت لغمان
در یک فامیل مسلمان تولد یافته
این مرد مجاهد در سال ۱۳۵۸
شروع بجهاد مسلحانه نموده
بالأخره در عملیات تاریخی
۱-۶-۱۳۶۱ مجاهدین علیه قوای
روسی در منطقه چار باغ بعد از
اینکه تعداد زیادی از ملحدین
را روانه جهنم ساخت خودش
نیز بادوازده (۱۲) نفر از
همسنگرانش بدرجه رفیع شهادت
نایل گردید .
(انا لله وانا الیه راجعون)

برادر تقاگل فرزند محمد نادر

مسکونه سر مرغاب ترین کوت
بتاریخ ۲۰-۳-۱۳۵۹ بدرجهٔ رفیع
شهادت نایل آمد .
(انا لله وانا الیه راجعون)

محمد صفر شهید ولد
خان بای مربوط قریهٔ آق مسجد
ولایت تخار بعد از بمیان آمدن
دولت کمونستی در افغانستان
کمرهمت را بجهاد بسته از هیچ
نوع فدا کاری و جانبازی در راه
پیشبرد جهاد مقدس دریغ نکرده
و یگانه آرزویش رضای خدا و
اعلای کلمة الله بوده تا اینکه در
عملیات علاقه داری بنگی ولایت
تخار به اثر فیر طیاره بدرجهٔ عالی
شهادت نایل آمد .
(انا لله وانا الیه راجعون)

ملا محمد عثمان شهید فرزند
ملا عبدالقیوم مسکونه ولسوالی
اشکمش ولایت تخار از ابتدای
بمیان آمدن رژیم منحط کمونستی
بفعالیت شروع نموده و در اواخر
۱۳۵۸ باسلاح محیطی دست به

عملیات چریکی زد در طول مبارزات مسلحانهٔ خود چندین شه کاری‌های از خود بیادگار گذاشته تا اینکه در یک عملیات تاریخی ۱۳۶۱-۵-۲۶ در علاقه داری دهنهٔ غوری ولایت بغلان بدرجهٔ رفیع شهادت نایل آمد.

(انا لله وانا الیه راجعون)

شهید غلام حسین مربوط قریهٔ دروازه کن ولسوالی خان آباد ولایت کندز در یک خیانواده متدین دیده بجهان کشود بعمر ۲۶ سالگی بتاریخ ۱۳۶۱-۵-۱۳ شب پنجشنبه بدرجه رفیع شهادت نایل آمد.

(انا لله وانا الیه راجعون)

میلاد النبی صلی الله علیه وسلم

تسلیم سرندی نیټ کړی هغه د طاغوت په زندا نونوکی اچول کیږی - تعذیبیږی او د دار په سولی خیژول کیږی خو دا یوهم د هغه د ازاد فکرمار غه په قفس کښی نشی حصا رولی ځکه هغه د شاهین په دود تل لوړ پروازونه کوی دی د هغه د مکتب لومړنی د رس ازادی وی نو د وخت شیطانی قوتونه کله د هغه د زړه او د ماغ ملک تسخیر ولی شی.

خدا یږوچی کافر خوښی صهبا نه کا
لا خوزما اوښکی مسلمانی دی

زمونږ د مؤمن او اتل ولس غوړونو ته هم د ازادی شعار او سبق رسیدلی وځکه ئی پرته له خدایه (ج) چاته سرټیټ نه شو او انشاء الله د ننگ شمله به ئی تل نیغه وی بندونو وهلوټکولو مهاجرتونو ئی د همت ملا کږه نکړه ځکه د وی د خپل مکتب دلومړنی درس په مفهوم ښه پوه شوی او د هغه مقتضیات ئی ښه درک کړی د بشریت د معلم لومړنی سبق په حقیقت کی د توحید د مکتب خلاصه د ۵ ر و هغه یوعالم چه وا یی که اسلام په یوکلیمه کی خلاصه کړونو اسلام عبارت دی له «آزادی» نه رښتیا هم چی اسلام د آزادی دین دی، چاچی د اسلام په هکله «شناخت» خاصل کړو او د دین په رمز پوه شو پرته له خدای به ئی بل چاته د غلامی سرټیټ نشی.

شناخت شیوه های...

هر چند که کشور ها از هم دور اند و سر زمینها از هم فاصلهٔ زیادي دارند.

امام شهید حسن البناء(رح) از مشخصات این گروه مبارزین واضح ترین تعبیری ارائه داده و فرموده است: «هان! ای برادران من! شما جمعیت خیریه، حزب سیاسی،

اصیل اسلام و تجلیگاه حقیقت این دین حنیف می باشد، اسماء و نامگذاریهای خارجی آن هر چه میخواهد باشد، چرا که جنبش بر پایهٔ وحدت فهم، وحدت اسلوب، وحدت راه، وحدت عمل و وحدت هدف باهم جمع میشود و در یک محور باهم تلاقی میکند،

و یا هیئت محلی نمیباشید که برای اغراض و مقاصدی محدود بوجود آمده اند ، بلکه شما روح تازه و نوینی هستید که در قلب این است جاری میشود و آنرا با نور قرآن زنده می کند ، نوری جدید که میدرخشد ، و تاریکی های ماده را با معرفت «الله» نابود می نماید ، ندایی که انعکاس دعوت پیامبر (ص) به آن آهنگ جهانی میبخشد و پیام جاودان وی را بعنوان بر ترین پیام رهائی انسان محکوم فریاد میکند»

(ادامه دارد)

برادر مجاهد و شهید راه خدا محمد دین ولد محمد حنیف باشندهٔ ولسوالی خان آباد ولایت کندز در سال ۱۳۳۸ در یک خانواده متدین دیده بجهان کشود و تحصیلات خود را حسب ضرورت در مدارس دینی فراگرفته و بعد از بمیان آمدن رژیم منفور کمونستی در افغانستان در پهلوی برادران مجاهد خود قرار گرفته و در اکثر عملیات با برادران همسنگر خود اشتراک نموده است تا اینکه بتاریخ ۱۸-۱۰-۱۳۶۰ در یک درگیری با قوای روسی به همراه دوبرادر خود بدرجه رفیع شهادت نایل آمد .

(انا لله وانا الیه راجعون)

مجاهد راه خدا سید محمد شهید فرزند میرزا محمد که شصت سال عمر داشت در سال ۱۳۵۸ شروع بجهاد مسلحانه کرده و بتاریخ ۱۲-٤-۱۳۵۸ توسط فیردهشکه از طرف دشمن در حصه ارگون ولایت پکتیکا بدرجه رفیع شهادت نایل آمد .

(انا لله وانا الیه راجعون)

شهید حاجی محمد نعیم آمرجبهه شفق ولسوالی دولت‌آباد از قریهٔ قریشی یک تن از مجاهدین قهرمان و مخلص خط اسلام بود

که از بدو بقدرت رسیدن کمونیزم روسی و جنایتکاران قرن بیستم در افغانستان عزیز دست به مبارزهٔ مسلحانه زده و از خود فداکاری های زیادی نشان داده تا اینکه در عملیات توسط قشون سرخ روسی در سال (۱۳۶۰) برج عقرب بدرجه رفیع شهادت نایل شد.

(انا لله و انا الیه راجعون)

شهید عبدالله ولد تراب مسکونه قریهٔ غزنی گگ علاقه داری حضرت سلطان ولایت سمنگان بتاریخ ۲۷-٦-۱۳٦۰ به اثر مرمی توپ قوای ملحد روسی جام شهادت نوشید .

(انا لله وانا الیه راجعون)

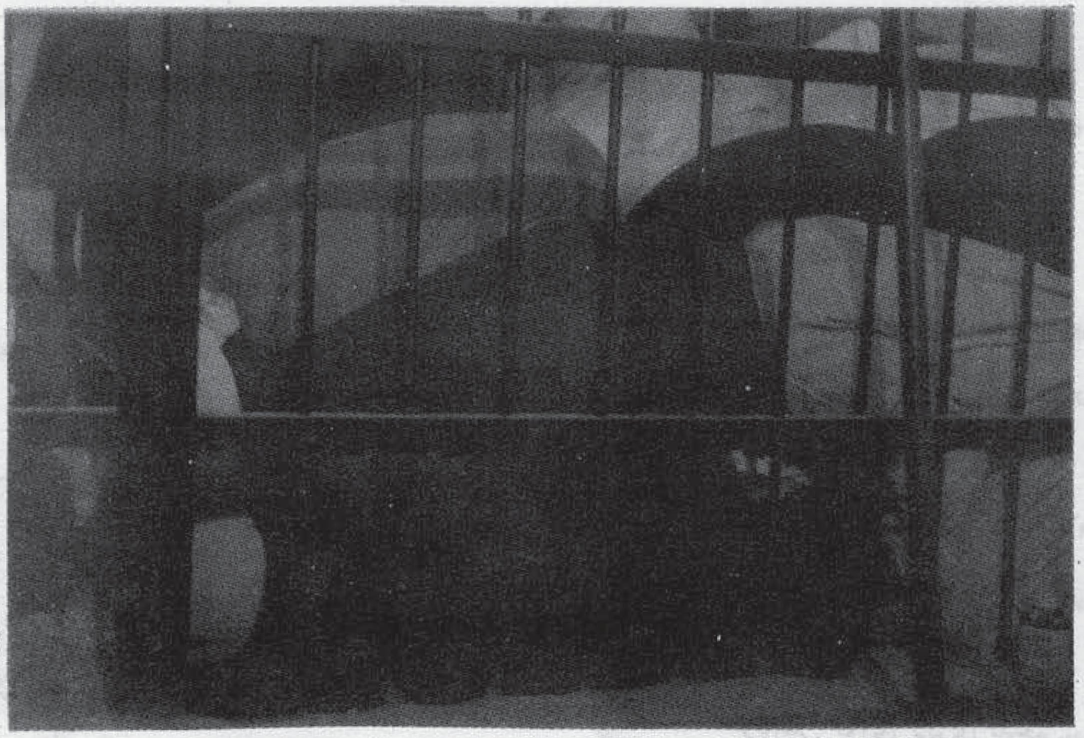

در این گوشه‌ی از زندان
مشاهده میکنید که
مبارزین در حالت تکبیر
به پروردگار (ج) میباشند
و ادای نماز میکنند، چه
خوش عملی که خود ثابت میسازند
که بجز قانون خدا (ج)، و عبادت
دولتی هیچ قانون دیگری را پیروی نمیکنند
جز هیچ معبودی را نمیشناسند
و نه به طاعت حکام به زوال
زمان تسلیم میشوند و...

مبارزین مسلمان مصر...

ضرورت دارد وشیر پودری ، زیرا ما درش مرده است و پدرندا رد اما رشد جسمی آن خیلی سریع است (این طفل یک شبه‌راه‌صدساله میرود) . در اندک زمانی کودک شد ، پسر بچه گردید ، به سن بلوغ رسید جوان شد و در خط دفاع از پرورش دهنده اش بپا ایستاد ، او اکنون هیچ کس و هیچ چیز را نمیشناسد ، فقط او یک چیز را میشناسد که‌نامش قدرت سیاسی مصر است (قدرت)! فرق، نمیکند اگر از هر راهی ممکن است .

تعداد زندانیان مسلمان در زمان (مبارک) از چندین هزار تجاوز نموده است و چیز های در آن تکرار میشود که فرعونیت شرق (به سرکرده‌گی عبدالناصر) تقاضای آن را دشت و رسواییهای در آن جریان دارد که نمرودیت غرب به زعامت (مبارک) خواهان آن است، تقریباً یک سال قبل دکتور «سنانیری» را با کمال بی رحمی شهید کردند و . . . سه صد نفر مسلمان مبارز را به جرم مسلمان بودن و به بهانه ترور سادات زندانی نمودند گرچه سه تن از آنها را به شهادت رسانیدند اما زدو بند ها جریان دارد و اینک درین اواخر حکومت مصر باز به محاکمه مبارزین مسلمان پرداخت و ببینیم این لعبتک امپریالیزم غرب در حق برادران مؤمن ما چه روامیدارد .

درین گان به ظاهر انسان چطور از
دوامر باد ار بردگی شان اطاعت میکنند و
به پاسداری ازین خاصیت فرومایگی فاقد
دوران میشوند و چون زنجیریان به هر نوع کشنده
میشوند. پولیس فرومایه که در عکس ... دست داده
و خود گواهی میدهد که من دستیارم و کسی
نیکه در دوزخ قفس اند آزاد گشته‌اند!!!

زمونږ د سپیځلي...

اراده یې درلود چې د دې پاک جهاد په برکت به د وطن ګوټ ګوټ په اسلامي سوچه نور سره روښانه شي .

ځوانان به په اسلامي علومو عالمان شي ډاکټران ـ انجنیران دهقانان ـ کارګران اود نوروسل ګونوکسبو نو خاوندان به مسلمان او خدای پیژند ونکي وروزل شي

دکفر فساد او بې حیایی مکتبونه ښوونځي او پوهنځي ـ مدرسې اوکتابخانې به د اسلامي او خدای پیژندنې هډې وګرځي ـ لنډه دا چې پاکو اوقهرمانو عالمانو اراده درلوده چې نه یوازې داچې ګرد ـ افغانستان به د اسلام د عملي کولویو نمونه ټاټوبی وي بلکه ټوله نړۍ به د اسلامي عادل او انسان جوړ وو نکي نظام په سیوری کښې د ورورۍ امن او ارامتیا څخه به ډکه صحنه وي ـ

داد د وی پاکې ارزو ګانې وې .

او داد دوی سپیځلې هیلې وې .

خو :

له څه هم له یوی خوا د دوی دا پاکې هیلې تر ډیره اندازې پورې سر ته رسیدلې دی افغانستان نه یواځې دا چې د اسلامي جهاد یوماتې نه خوړ ونکې سنګردی بلکه پدې برخه کې دګردې نړۍ د امید و نواو هیلو یوآځینی مرجع ده .

د افغانستان مسلمان ولس د نړۍ د مظلومو او مستضعفو ملتونو لپاره د ازادی او مقاومت نمونه ده .

افغانستان زورلرونکو او خدای نه پیژند ونکو قوتونو ته درس او عبرت دی ـ تکان دی ـ اود فکر کولو اواز مګر له بلې خوا همدا پاک جهاد په مینځ کښې له خورا ني شمیرو ستونزو سره مخامخ دی . خورا زیات شیان دی چې که دوام پیداکړی دا پاک جهاد به خدای مکړه له خپل اصلي مسیر او واقعي خط څخه منحرف کړی .

د دې پاک جهاد اخرنی هدف او اخرنی نتیجه به یې په بل لور بوځي د همدې پاک او سپیځلی جهاد په مینځ کښې داسې ناوړه کارونه لیدل کیږي چې له سره د جهاد سره سمون نشي خوړ لی له سره ورته جهاد نشي ویل کیدای د اسلامي جهاد په نوم د اسلام په ضد قدسونه اخیستل کیږي .

د اسلامي جهاد په بهانه مسلمانان وژل کیږي ـ

د اسلامي جهاد په نوم د مسلمانانو کورونه لو ټول کیږي

د مسلمانانو عزت پت ـ اوشرف ترپښو لاندې کیږي .

د مسلمانانو وقار او اسلامي غیرت او حمیت له مینځه وړل کیږي دا ـ

اوداسې نوری ډیری بدبختۍ شته چې د دې لوړ او اوچت اسلامي جهاد په څنګ کښې یې سر را پورته کړی دی که څه هم د اطبیعي خبره ده چې د هرنیک اوښه شي په اړخ کې دښمنان اوشیطانان بدو اونا وړ وته پداسې شان او شکل وده ورکوي چې د واره په یو نوم اویو شکل صورت ونیسي . تر څوپه اول قدم کښې په عامو خلکویوه ګډه وډه فضا مینځ ته راوړي چې و نه پیژ ندل شي کوم څه واقعیت اوکوم څه د رواغ اوتګی ده ـ

کوم څه حقیقت اوکوم څه غو لو نه اوچل دی ـ

او په دوهم پړاوکښې وکولای شي چې باطل، د رواغ ، تګی او چل دواقعیت، حقیقت او ربښتینولی ځای ونیسي خود دی تر څنګ د اهم یومنلي خبره او

طبعی حقیقت دی چی دښمنان
او شیطانان دا ګډه و په فضا
هغه وخت پیداکولای شي چې هلته
ې د پیدا کولو امکانات موجود
وی هلته نیمګړ تیاوی اوستونزی
وی -
هلته کمبود اونقص موجود وی
هلته اسلامی معلومات او اسلامی
پوهه نه وی .

اسلامی درک او اسلامی
تشخیص کم وی
داچی زموږ د پاک او سپیڅلی
جهاد په دوران کښی کوم عوامل
او کوم اسباب ددی نیمګړ تیاوو
په را مینځ ته کولو کښی مهم
رول لری .
انشاء الله په را تلونکی برخه
کښی به پری پوره بحث وشی .

د جهاد خاطره

وزو یو لنډ شلیک کوی شاعر
هم خپل ټوپک اوږی ته غور
ځوی او دغه شعر لولی .
په الله مونکیه کړی بیا په توره
«په جرګه ، مرکونه شی کارتمام»
افغانان که بل څه فکر کا نا
پوه دی - بی له توری خلاصی
نشته په بل کار .

استاد محمد نبی شهید ولد قاری
خانمراد مسکونهٔ یکه باغ قریه
صیاد رجب که در دونیم کیلومتری
شهرمیمنه ولایت فاریاب قرار دارد
در سال ۱۳۲۷ در یک خانواده
فقیر و آشنا با علم و معرفت دیده
بجهان کشود این شخصیت پاک
و مبارز از آوان کودکی بسیار
آگاهانه در علوم مختلفه اسلامی
در مدرسه خصوصی تحصیل می
نمود و دورهٔ رسمی خود را درلیسه
ابو عبید تاصنف دوازدهم بپایان
رسانید و بعداً شامل دارالمعلمین

نوربیا

مزار شریف گردید و از آنجا فارغ
و تقریباً مدت هشت سال بصفت
معلم ایفای وظیفه می نمود بعد
از بمیان آمدن دولت کمونیستی
در افغانستان در پهلوی مجاهدین
قرار گرفته از خود رشادت های
زیاد نشان داد تا اینکه بتاریخ
۲۹-۳-۱۳۶۱ بدرجه رفیع شهادت
نایل گردید .

(انا لله وانا انیه راجعون)

غلام اصغر شهید فرزند ملک
غلام حیدر در سال ۱۳۳۹ در
ولسوالی شکردره ولایت کابل
دیده بجهان کشود در سال
۱۳۵۸ به جهاد مسلحانه پرداخت
بالاخره بتاریخ ۲۰-۵-۱۳۶۱ در
یک نبرد خونین به درجه شهادت
نایل گردید.

(انا لله و انا الیه راجعون)

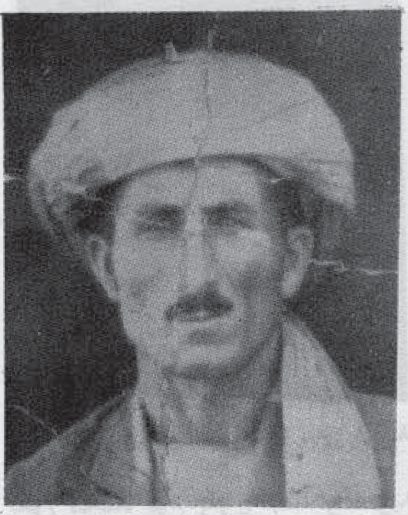

برادر شمس‌الله شهید فرزند حیدر
مسکونه قریه میر قاسم ولسوالی
چمتال ولایت بلخ که در راه
پیروزی حق بر باطل از هیچ نوع
فدا کاری دریغ نورزیده بود بالآخره
در سال ۱۳۶۰ توسط عمال روسی
جام شهادت را نوشید .

(انا لله وانا الیه راجعون)

زیر گل شهید فرزند امیر گل
مسکونه علاقه داری حضرت
سلطان ولایت سمنگان در عملیات
تاریخی ۱۳۶۱-۲-۸ بعد از چهار
ساعت مقاومت بدرجهٔ رفیع شهادت
نایل گردید .

(انا لله وانا الیه راجعون)

برادر شهید حضرت میر فرزند
لعل محمد قوم بلوچ مسکونه‌قریه
میر شیخ علاقه داری ولایت کندز
در یک عملیات خونین بتاریخ
۱۳۶۱-۵-۲ به عمر ۲۷ سالگی
جام شهادت نوشید .

(انا لله وانا الیه راجعون)

احمدشاه شهید فرزند فیض محمد
مسکونه شیوه کی بگرامی کابل

بعد از بمیان آمدن رژیم منفور
کمونستی در افغانستان و شروع
جنگ مسلحانه در پهلوی برادران
مبارز خود قرار گرفته بالآخره در
عملیات تاریخی ۱۳۶۱-۶-۳ به
شهادت رسید .

(انا لله وانا الیه راجعون)

شهید محمد الله ولد جمعه گل
باشنده صواتی ولسوالی قرغه ئی
ولایت لغمان در سال ۱۳۴۱ در
یک فامیل متدین دیده بجهان
کشود تحصیلات خود را تا صنف
یازدهم تعقیب نمود و بمیان
آمدن رژیم منفور کمونستی در
افغانستان در پهلوی برادران
مجاهد منطقه پیوست و در طول
مبارزات خود رشادت و شاه کاری
های زیاد از خود نشانداد
تا اینکه بتاریخ ۱۳۶۱-۶-۱ از
طرف شب در محاصرهٔ قوای بزرگ
روسی و کارملی قرار گرفت تقریباً
(۱۰) ساعت با دشمن همراه با
دوازده نفر از همسنگرانش
مقاومت نمودند و تعداد زیادی
از دشمنان اسلام را روانه جهنم
ساختند همین بود که مرمی های
این برادران مجاهد خلاص میشود
و سلاح دست داشته خود ها را
شکسته باسنگ به طرف دشمن
حمله میکنند تا اینکه با همین
دوازده نفر از برادرانش بدرجه
رفیع شهادت نایل می گردد .

(انا لله وانا الیه راجعون)

بیک نظر شهید فرزند آراز خان
مربوط علاقه داری حضرت سلطان
ولایت سمنگان بتاریخ
۱۳۶۰-۶-۲۷ بدرجهٔ رفیع شهادت
نایل آمد .

(انا لله وانا الیه راجعون)

محمد نسیم شهید فرزند سردار محمد خان در سال ۱۳۳۸ در قریه غاریان بلخ متولد گردید بـا آمدن روسها دست بجهاد مسلحانه زد و در عملیات زیادی.برضد قوای کفر اشتراک میورزید ، او در یکی از گروپ های چریکی به صفت معاون قومندان ایفای وظیفه میکرد ، موصوف‌بالاخره بتاریخ ٤ ۱-٦-۱۳٦۱ دریک نبرد خونین برضد روسها بعد از مردار نمودن عده زیاد روسها به درجه شهادت رسید .
(انا لله وانا الیه راجعون)

عمرا خان شهید فرزند شهید احمد جان مسکونه شکردره‌ولایت کابل بعد از بمیان آمدن روسهای جنایتکار در افغانستان عزیز دست بجهاد مسلحانه زده این برادر در خانوادهٔ تولد یافته که متدین و دیندار بوده که پدر بزرگوارش و یک برادر دیگرش نیز قبل از شهادت خودش در همین راه

بشهادت رسیده بودند و خودش نیز درعملیات رویا روئی با دشمنان اسلام بتاریخ ۲۲-۸-۱۳٦۱ بدرجه شهادت نایل گردید.
(انا لله و انا الیه راجعون)

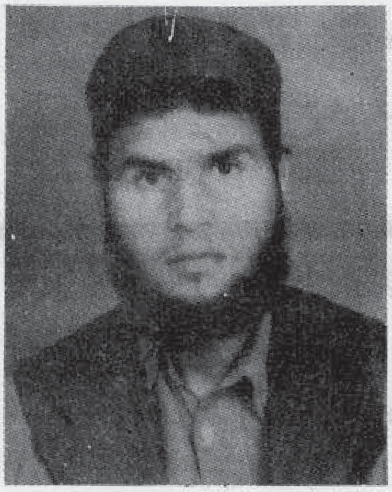

حبیب الرحمن شهید فرزند ولیجان‌درسال ۱۳۳۹ هـ ش درقریه کاخیل دره پته نجراب ولایت پروان دریک فامیل متدین متولد گردید ، او تعلیمات ابتدائی اش را الی صنف نهم در متوسطه مرکز نجراب بپایان رساند ، بعداً شامل لیسه خارج درهٔ نجراب گردید ، در جریان تحصیل‌بودکه کودتای ننگین ثور بوقوع پیوست ، موصوف بصفت عضو تحریک اسلامی دست بفعالیت زد ، در سال ۱۳۵۸ درقیام مردم مسلمان نجراب رول مهمی رابعهده داشت، بعد از گرفتن ولسوالی از دست خلقی های مزدور به پاکستان مهاجر شد ، بعداز مدتی هجرت دوباره بوطن برگشت و در صف برادران مجاهد ، شعوری و مکتبی در عملیات علیه دولت کمونست اشتراک میورزید ، بالاخره این اسطوره پیکار و مقاومت در سنگر داغ مبـارزه علیـه کـفـر بتاریخ ۰-۵-۱۳٦۱ بدرجه والای شهادت نایل شد .
(انا لله وانا الیه راجعون)

ملا محمد امین مسکونه قریه علبک آب دره پنجشیر در سال ۱۳۳۷ متوله گردید ، موصوف به صفت سر گروپ در قطعه متحرک مجاهدین پنجشیر دست به جهاد مسلحانه زد ، در عملیات زیادی علیه قوای اشغالگر اشتراک میورزید وی بالاخره در یک جنگ شدید در پل عبدالله برج کاپیسا بعد از انهدام دو تانک دشمن ، خود نیز بدرجه شهادت رسید . (انا لله وانا الیه راجعون)

گرگ را شبان ...

اژدهای روس در بلعیدن سرزمین های آسیای میانه نیز حیل زیادی بکار برد تا سر انجام بعد از کشتار های دسته جمعی و ویرانیهای بیشماری توانست این مناطق را جزو قلمرو خود سازد. روسها اصطلاحاتی را که در مورد مجاهدین آن سرزمین بکار میبردند و دروغبافیهایی را که به راه میانداختند، عین پلان و نقشه را در افغانستان میخواهند تطبیق کنند، اما رستا خیز ملت مؤمن ما پلانهای نحس و شوم شانرا خنثی ساخته است.

طلسم پیشنهاد های دروغین روس در حل مسألهٔ افغانستان مبنی بر باقی ماندن حکومت متکی بر روس در این کشور و پایان دادن به جهاد مقدس مسلمانان سلحشور افغالستان هرگز قابل پذیرش نیست. در پایان سخن میگویم که مردم مؤمن ما قبلاً راه حل مسألهٔ افغانستان را در یافته اند و آن: ادامه جهاد مقدس ور های بخش است و بس.

ومن الله التوفیق

مولانا محمد عمر «صابر» شهید فرزند مولوی همراه در سال ۱۳۳۸ ه - ش در مرکز ولایت فاریاب متولد شد تحصیلاتش را الی صنف چهارده در مدرسه ابو مسلم فاریاب بپایان رساند. موصوف در اخیر سال (۱۳۶۰) بحیث قاضی جبهه بهمراه مجاهدین ایفای وظیفه میکرد، بالآخره موصوف در ۱۱-۲-۱۳۶۱ بدرجه عالی شهادت نایل شد.

(انا لله وانا الیه راجعون)

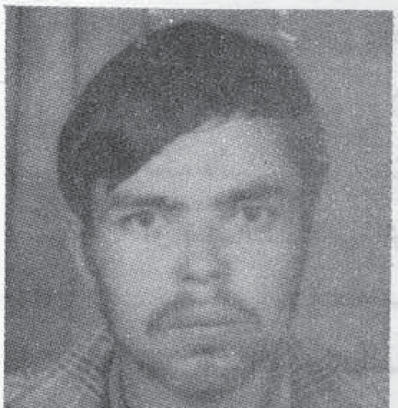

خواجه عبدالصمد شهید فرزند خواجه عبدالخالق مسکونه ولسوالی جبل السراج ولایت پروان تحصیلات خود را الی صنف دوازدهم بپایان رساند، در سال (۱۳۵۸) دست بجهاد مسلحانه زد، در عملیات زیادی برضد قوای کفر اشتراک میکرد، بالاخره در یک حمله بالای کاروان عسکری روسها در منطقه قلعه آغا بتاریخ ۱۵-۴-۱۳۶۱ به اثر اصابت مرمی ها وان دشمن بدرجهٔ شهادت نایل شد.

(انا لله وانا الیه راجعون)

ملا محمد مراد (مخی) شهید ولد دولت گلدی از ولسوالی اند خوی در یک عملیات رویا روئی باطفل صغیرش بتاریخ ۲۱-۲-۱۳۶۱ بدرجه رفیع شهادت نایل گردید.

(انا لله وانا الیه راجعون)

برادر مجاهد ضابط میرزا سلیم ولد محمد نسیم باشندهٔ قریه شیرخانخیل ولسوالی کوهستان در سال ۱۳۳۲ در دامان خانواده با دیانت دیده بجهان کشود درسال ۱۳۴۰ شامل مکتب گردید و

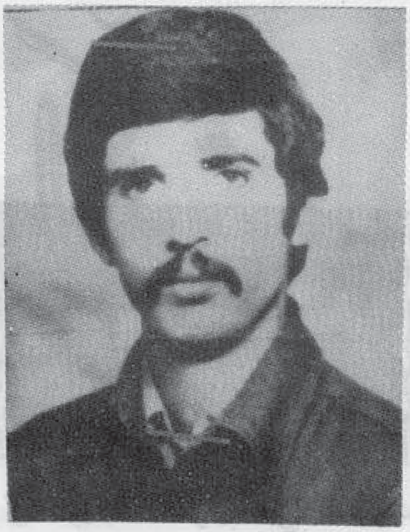

در سال ۱۳۵۲ از صنف دوازدهم فارغ گردید. در سال ۱۳۵۵ شامل کرس ضابطی گردید و در سال ۱۳۵۶ در پلچرخی بحیث ضابط عسکری ایفای وظیفه می نمود در جریان همین سال وظیفه را ترک و به طرف ایران مهاجر شد و بتاریخ ۱۳۵۹-۵-۱۲ از طریق پاکستان به وطن آمده داخل جبهه گردید نظر به تقوی و شجاعتیکه داشت از طرف مسئولین بحیث قوماندان گروپ و آمر مالی تعین گردید تا اینکه در ۱۳۶۱-۶-۱۲ در درهٔ عبدالله خیل توسط قشون سرخ بدرجه رفیع شهادت نایل شد.

(انا لله وانا الیه راجعون)

محمود خان شهید از مجاهدین فداکار ولسوالی در زاب ولایت فاریاب بوده مدت سه سال که در پهلوی سایر برادران همرزم و مجاهد خود در سنگرهای گرم قرار داشته و در طول مبارزات

خود فداکاری های قابل قدری نموده تا اینکه در یک نبرد دوام دار با دشمنان اسلام در ۱۳۶۱ جام شهادت نوشید.

(انا لله و انا الیه راجعون)

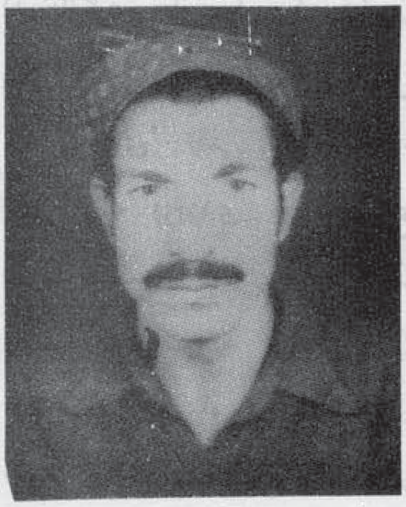

محمد ظاهر شهید فرزند محمد خان مسکونه قریه گربری درهٔ ولسوالی ارگون ولایت پکتیکا دریکی ازعملیات بتاریخ ۱۳۶۰-۳-۱۳ جام شهادت را نوشید.

(ان لله و انا الیه راجعون)

ایلی بای شهید ولد چاری بای از قریهٔ آق مسجد مرکز ولایت تخار مجاهدی بود که ابتداء قدم بسن ۱۸ هجده سالگی گذاشته بود در یک برخورد

رویا رویی با روسان خونخوارو مزدوران شان بدرجه عالی شهادت نایل آمد.

(انا لله وانا الیه راجعون)

رحیم گل شهید ولد زر گل یکی از مجاهدین با شهامت ولسوالی حضرت امام صاحب بود او با هجوم روسها به افغانستان دست به جهاد مسلحانه زد، بالآخره بتاریخ ۱۳۶۱-۴-۲۵ بدرجه عالی شهادت رسید.

(انا لله وانا الیه راجعون)

په تیر پسی

اولوالعزم رسولان

نوح علیه السلام :

ژباړن : غنـي کامه وال

بت پرستی څرنګه رواج شوه
او د بتانو د عادت سبب څه وو؟

سونږ مخکی دا واضح کړه چی د نوح علیه السلام قوم لمړنی قوم ووچی دبتانو عبادت ئی کاوه او له دی مخکښی ټول خلک مؤمنین او سو حدین وو شرک ئی نه پیژنده او دبتانو عبادت ئی نه کاوه . اونه ئی بتان پیژندل لکه څرنګه چی الله پاک په قرآن کریم کښی د نوح علیه السلام له قوله داسی فرمائی (قال نوح رب انهم عصو نی وا تبعوامن لم یزده ماله وو لده الا خساراً ومکروا مکراً کباراً . و قالو الا تذرن الهتکم ولا تذرن ودا . ولاسوا عا ولا یغوث و یعوق ونسراً . وقد اضلاً اکثیراً ولا تزد الظلمین الا ضلاً .

ترجمه : وویل نوح یا ربه زما بیشکه دوی نافرمانی وکړه له ماڅخه . او متابعت ئی وکړ دهغه چاچی نه ئی دی زیات کړی ده ته مال دده اواولاد دده پرته له زیانکاری . او مکر وکړ دغو . مکر ډیر لوی . او وویل چی مه پریږدئ تاسی معبود ان ، خپل اومه پریږدی. ود ـ سواع یغوث ـ نسر (دا ټول هغه بتان وه چی دوی ورته عبادت کاوه) اوپه تحقیق ګمراه کړ یدی ډیر . اومه زیا توه ظالمانو لره مګر ګمراهی ؟

سو رت نوح ایات (٢٤)

نودد نوح علیه السلام قوم اراده وکړه چی ددی نیکانو خلکو دڅیکو ، عملونو یادونه تر ډیره وخته پاتی شی نوددی په نامه ئی مجسمی جوړی کړی په ورو رو ددوی مینه ورسره زیاتیده . چی با لاخره ئی ورته عبادت شروع کړو .

دا حادیثو په صحیح کتابونو کی روایت شوی چی حضرت نبی (ص) فرمایلی :

(کله چی ام سلمه او ام حبیبه د حبشی په زمکه کی کلیسه ولیدله او دهغی ښایست او دښا یسته تصویرونو یا دونه ئی کوله نو حضرت ورته و فرمایل .

چی ددی وجه داوه چی کله به په دوی کښی یونیک اوصالح انسان مړشو . نو دهغی په قبر به ئی مسجد جوړ کړ او دهغی تصویر به ئی پکښی ځوړند کړ . نو دا ډول خلک بدترین د خلکودی په نزدد خدای(ج)بخاری شریف دابن عباس رضی الله عنه نه ډیور تنی آیت په تفسیر کښی روایت کوی چه دا نومونه د نوح علیه السلام د قوم د صالح انسانونو مونه دی کله چی هغوی مړه شول نود شیطان په تحریک ئی دهغوی په نامه ځلی جوړ کړه او د هغوی په نامه ئی یاد کړل مګرتردی وخته پوری ئی ورته عبادت نه کاوه . مګر

څه وخت وروسته بیادوی ورته په عبادت شروع وکړه . ابن عباس رضی الله عنه داهم ژیاته کړیده چی همدابتان د نوح علیه السلام په قوم کښی مشهور او مروج وو . وروسته ئی بیاد عربو په قوم کښی هم رواج پیداکړ .

په همدی اساس سونږ وایو که چی د اسلام پاک شریعت را غی نوخلک ئی په کاکه دروح لرونکی تصویرونو او مجسمو جوړولو څخه منع کړل .

بخاری شریف روایت کوی چی نبی صلی الله علیه و سلم فرمایلی چی :-

(د قیامت په ورځ , سخت ترین عذاب لیدونکی دخلکو نه تصویر جوړونکی دی . نوو به ویل شی دوی ته چی اوس ژوندی کړی هغه شیان‌چی تا سو‌پیداکړی‌وو» .

په بل حدیث کښی داسی را غلی دی «په کوم کور کښی چی سپی . تصویر،مجسمه او یا جنب وی ملائیکی ورته نه دا خلیږی»

په بل حدیث شریف کښی داسی راځی هر هغه څوک چی تصویر جوړ کالدی د قیامت په ورځ به ئی الله پاک ترهغه . په عذاب کوی څو روح پکښی واچوی . او حال دا دی چی دی روح پکښی نشی اچولی» د دی حدیث روایت بخاری شریف کړی دی .

دا ټول ددی دلیلونه دی چی عقائد پاک وساتل شی اود ذرائعو مخنیوی ئی وشی . ترڅو خلک په بت پرستی کښی واقع نشی لکه څرنگه چی د نوح علیه السلام قوم بت پرست شو اوبالاخره دا شر اوفساد نورو قومونو ته هم سرایت وکړ .

د قوم له خوا افترا او د نوح علیه السلام د نبوت تکذیب او د ده (ع) صبر او متانت

د نوح علیه السلام جهاد او صبر د تکلیفونو په مقابل کی چی د قوم لخوا ورته رسیدل دا دهیڅ انسان‌د قدرت نه پوره‌نه وه

دده جهاد د باطل په مقابل کښی اودده صبر فقط د غره په اندازه وه . دی به د قوم لخوا په تکلیف کیده . توهین کیدلو او په ډول ډول کړا وونو سره مخ کیده. مگر بیاهم ده د حق مبارزی اودحق تبلیغ (دعوت) لاس وانه خیست اودیوی اوږ دی سودی لپاره ی خپل قوم د حق لیاری تــه دعــوت چی تقریباء دده د دعوت دوره تر زرو (. . . ۱) کالو پوری دوام وکړ . دی په دی دو مره اوږده سوده کښی ستړی نشو اونه ئی د حق د دعوت څخه لاس واخست د ده موخه یوا زی او د الله پاک (ج) رضاء وه او بس .

دی د جهاد او مبارزی په دوران کښی له ډیرو ستونزو سره مخامخ شو او مشر کینو . غوښتل چی دی د خپل هدف څخه وا ړوی او بیزاره ئی کړی ډول ډول تهمتونه ئی پری لگول . څومره ئی چی قدرت رسیدلو په ده پوری به ئی استهزاء کوله . او همدا رنگه نور منفی حرکات به ئی هم دده په مقابل کښی کول مگر سره د دی ټولو مشکلا تو او تکلیفونو . بیاهم نوح علیه السلام په پوره صبر اوثبات خپلی مبارزی ته دوام ورکړ اودده په ایمان او عقیده کښی دده په صبر او ثبات کښی . دده په جهاد او مبارزه کښی . نور هم زیاتولی را غی همدا وجه وه چی دی‌د مقربینو انبیاؤ څخه. اوداولوالعزمه صابرینو څخه شمیرل کیږی .

نوربیا

پیوسته به گذشته

سید رسول

شورای اقتصادی کومیکان و استثمار گران کرملین

ادغام اقتصاد امپراطوری

تاریخ امپریالیزم شاهد است که امپراطوری های متعددی از طریق تهاجمات و کشورکشائی ها بوجود امده و با بیداری محکومین و دادن ملیونها قربانی از بین رفته و نابود شده اند. استعمار گران آنعده از ممالک را که از نگاه جغرافیائی باآنها نزدیک بوده و یا در جوار انها قرار داشته با خاک شان ضم نموده اند و یا اینکه نقاط دور افتیده را با اعزام قشون خون اشام و براه انداختن نیرنگ های گوناگون تحت اداره سیاسی و اقتصادی خویش در اورده اند.

در امپراطوری تزاری که به سبک خیلی قدیم یعنی ملحق نمودن خاک های دیگران به سر زمین اصلی بوجودآمده بود تلاشهای آزادی خواهی هنوز خاموش نشده بود که استعمار مکار و نیرنگ باز سرخ عرض اندام نمود. ملیت های در حال جنگ با استعمار روس هنوز آغشته به خون بودند که استعمار نوین به آنها وعده‌های آزادی و خود مختاری را می دادند اما چون همه اش حرف بود مبارزین به خط شان ادامه می دادند. دامنه این زد خورد ها در داخل امپراطوری تا چند سال قبل از جنگ جهانی به شکل شدیدآن امتداد یافت. سیاست استعمار سرخ در طول سالهای بین دو جنگ جهانی عبارت بود از استحکام و استقرار داخلی رژیم و سرکوب نمودن نهضت ها و جنبش های آزادی خواه تحت استعمار، قانونی جلوه دادن حکومت روس‌ها بر ملیت های تحت استعمار خود را مستحق زمین های غصب شده قلمداد نموده بود.

روس ها که بعد از جنگ جهانی دوم در ساحه نظامی پیروز بدر امدند از هر دو نوع سیاست استعماری جدید و قدیم استفاده نمودند. هر قسمتی از خاک های پولند و چکوسلواکیا و رومانیا را شامل سرحدات روسیه نمودند و هم به استثمار اقتصادی اروپای شرق از طریق بوجود اوردن مؤسسات مختلف دست زدند. روس ها سعي داشتند تا از یکطرف ممالک اروپای شرق را تحت سلطه خویش داشته باشند و از جانب دیگر نگذارند چنین شایع گردد که روسیه نیز به عمل مشابه استعمار گرانه ممالک فاتح غرب

اروپا دست می زند لذا ملحق نمودن ممالک اقمار از نقطه نظر های مختلف سیاسی به مصلحت برابر نبود. (قبلاً به آن اشاره شده است).

روسیه ای بعد از جنگ جهانی دوم لقب کاذب (قدرت بزرگ جهانی) را حاصل نمود. از یک جانب روسیه بحیث یکی از ممالک فاتح به دور میز مذاکرات سیاسی که سرنوشت ملل مغلوب و جهان را تعین مینمود نشسته خود را همتای متحدین غربی اش قلمداد مینمود. این موقف سیاسی ای بود که روسیه برای بار اول در تاریخ چندین صد ساله اش بدست اورده بود. در عین زمان روسیه قشون بی سر و سامان را در اختیار داشت که تقریبا نصف اروپای شرق را با نفوس چند صد ملیونی آن در اشغال خویش در اورده بود. از جانب دیگر روسیه به ور شکستگی کامل اقتصادی و بی ثباتی داخلی مواجه بود. این امر باعث گردیده بود که قدرت روسیه شکل ظاهری و غیر واقعی را بخود گیرد لذا نظامیان کرملین میکوشیدند که قبل از آنکه ضعف واقعی روسیه به جهان واضح گردد انرا تلافی نموده قدرت اقتصادی و صنعتی اش را به درجه سال های قبل از سال های جنگ برساند. بدست آوردن این هدف از نیروی فنی و صنایع عقب مانده روسیه پوره نبود و ان مملکت مجبور بود که شریانهای اقتصادی ممالک اقمار را با معرف روش های گوناگون اقتصادی و تاسیس مؤسسات جدید در شورای اقتصادی کومیکان دردست داشته باشد.

استعمار روسی تا سال های (۱۹۵۳) شکل تقریبا نیمه قدیمی را داشت. بدست اوردن سرمایه های هنگفت به عنوان غرامات جنگ و انتقال کارخانه‌های ممالک اروپای شرق به روسیه و . . . ، بهره مستقیم به روس ها تحویل می داد. اما بعد از (۱۹۵۵) روس ها درک نمودند که این نوع سیاست پایدار نبوده باید مؤسسات را مثل کومیکان که در ابتداء روی انگیزه های سیاسی تشکیل شده بود شکل تازه داد تا از طریق بوجود اوردن ارتباطات اداری و تجارتی بین سیستم های اقتصادی روسیه و سایر ممالک اروپای شرق منطقه را بحیث (بلاک واحد غیر قابل نفوذ و متکی بر یکدیگر مبدل ساخته) مشکلات و موانع سیاسی و اجتماعی را که در راه اکمال نهائی امپراطوری وجود دارد رفع سازند. روس‌ها بخوبی درک نمودند که از بین بردن سرحدات سیاسی در شرایط که ملت های اروپای شرق قرن ها با تجاوز گران روسی جنگیده و خاطرات ان هنوز زنده است، امکان پذیر نیست لذاء باید به عنوان همکاری های . . . برادری انترناسیونالستی (!) وغیره باید مرزهای اقتصادی و اجتماعی را درهم شکست و زمینه اکمال امپراطوری را اماده ساخت.

قیام های سال (۱۹۵۶) پولند- هنگری انزجار عمومی ملل اقمار را در برابر روس ها اشکار ساخت و نظامیان کرملین به اشتباهات ستالین پی بردند و به این نتیجه رسیدند که باید روش سیاسی و اقتصادی را تغیر داد. برای اینکه انها توانسته باشند اروپای شرق را برای مدت طولانی تحت تسلط داشته باشند، سیاست های اقتصادی تازه ای را در پیش گرفتند که ممالک اقمار را بر یکدیگر متکی ساخته از خود مختاری و خود کفائی ملی انها جلوگیری مینمود.

ستون فقرات سیاست جدید را (صنعتی سازی سریع ممالک اقمار) مخصوصاً صنایع ثقیله تشکیل می داد. روس ها فکر می نمودند

که انکشاف صنایع ثقلیه اصل اساسی اقتصاد مارکسیستی می می باشد لذا باید بهر قیمت ممکنه انرا انکشاف داد. مسکو به ممالک اقمار مکرراً گوشزد می نمودند که باید پلان های تازه اعمار صنایع ثقیله را روی دست گیرند. این سیاست روی انگیزه های خیر خواهانه محض استوار نبود. نظامیان کرملین دوست داشتند که صنایع ثقلیه ممالک اقمار به انکشاف همه جانبه صنایع ملی خویش بپردازد برای روس ها ناگوار بود و انها نمیخواستند که ممالک اقمار در مدار های خارج از امپراطوری قرار گیرند. بلکه روس ها در نظر داشتند که هر یک از ممالک اقمار قسمتی از امور را پیشبرده و در همان رشته‌تخصص و مهارت خاصی بدست ارد. به نظر نظامیان کرملین اسانترین راه اداره امپراطوری این بود که پولندی ها به استخراج زغال سنگ و اهن بپردازند و چک ها امور انجینری بلاک را پیش برند و رومانیائی ها به تهیه نفت و لوازم تصفیه آن مشغول گردند و بلغاریائی ها والبانیائی‌ها به تولیدات زراعتی و مواد خوراکی از دیاد بخشیده گدام های بلاک را مملو سازند. به این ترتیب هر یک از اعضای فامیل بزرگ سوسیالستی! قسمتی از کار ها را به عهده داشته برای سعادت و نیک بختی این فامیل (!) کار کنند. در حالیکه چنین باشد چه عیب دارد که همه باهم کار نموده سعادت و نیک بختی یک دیگر را تأمین نمایند؟

تأمین سعادت این فامیل بزرگ(!) یگانه انگیزه و اخرین هدف روس-ها نیست بلکه انها میخواهند که شکبه های اقتصادی، تجارتی و صنعتی ممالک اقمار را طوری باهم مرتبط سازند که همه بر یکدیگر و در نهایت بر روسیه متکی باشد.

همانطوریکه تشکیل قوای نظامی دفاع ملی به خود مختاری سیاسی منجر میگردد انکشاف همه جانبه صنایع یک مملکت هم به خود کفائی و بالاخره استقلال اقتصادی می انجامد. انکشاف همه جانبه صنایع باعث تقویت بنیه اقتصاد و بلند رفتن سطح تولید ملی شده ازادی سیاسی بیشتری را بدنبال دارد. درحالیکه روس‌ها تمام قدرت و توانائی شانرا جهت خنثی ساختن این طرز فکر بکار می برند و تلاش دارند که ممالک اقمار از نگاه نظامی و اقتصادی بر روسیه اتکاء داشته باشند نه بر نیروهای داخلی. **ادامه دارد**

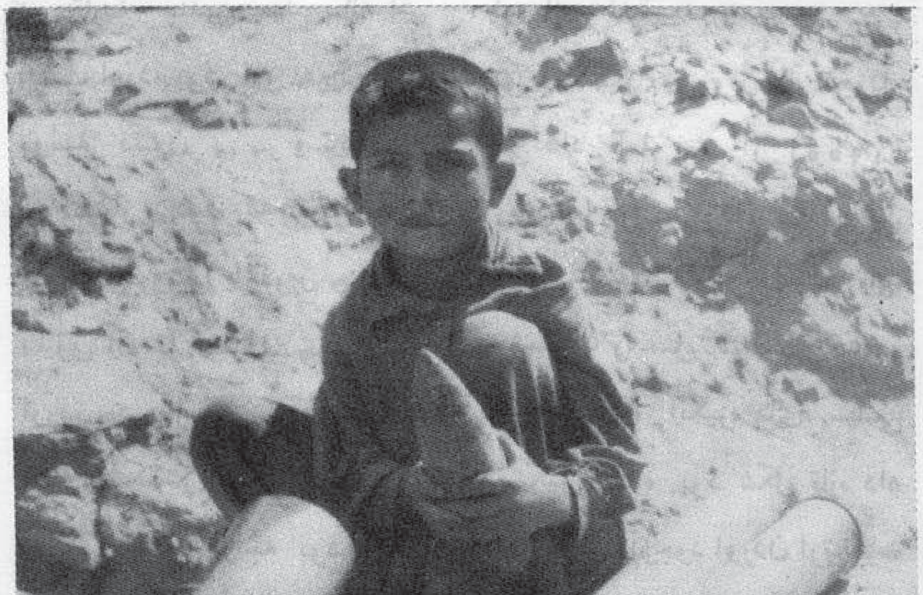

اوه خدایا! پدر و مادرم توسط این نوع مرمیهای دشمن کشته شده و من تنهای تنها ماندم.

داستان

سخیدار قائز

امام بخاری(ح) از ابوهریره(رض) روایت میکند که (پیغمبر (ص) یک نفر از بنی اسرائیل را نام برد که از یکنفر اسرائیل دیگر خواست تا مبلغ یکهزار دینار طور قرض حسنه با او کمک نماید قرض دهنده : چند نفر شاهد حاضر کن تاعند الموقع از آنها بحیث شاهد ان استفادکنم .

قرض گیرنده : خدا (ج) بحیث شاهد کفایت میکند .

قرض دهنده : پس ضامن حاضر کن .

قرض گیرنده : خدا (ج) بحیث ضامن کفایت میکند .

قرض دهنده: راست گفتی ! بنا بران پول مورد ضرورت او را تا موعد معین برایش قرض حسنه داد ، قرض گیرنده پول را گرفته برآمد و از راه بحر رفت ، با پول مذکور نیاز مندی خود را مرفوع ساخت ، بعداً در پی در یافت مرکبی تلاش کرد تا در موعد معین پول را به حضور قرض دهنده برساند ولی به در یافت مرکب موفق نگردید لذا چوبی را گرفته مابین آنراشق نمود پول قرض حسنه را با قطعه خطی به قرض دهنده در شق مذکور گذاشت و آنرا واپس کمافی السباق بست و بدریا (بحر) آورد .

قرض‌گیرندهٔ : (خدایا تو میدانی که از فلان کس تاموعد معین یکهزار دینار را قرض گرفته‌ام او ضامن خواست ، گفتم خداضامن من است ، او به ضمانتت راضی شد ، سپس شاهد خواست گفتم خدا (ج) بحیث شاهد کافی است ، او به شهادتت راضی گردید ، علاوه بران سعی و تلاش کردم که مرکب وو سیلهٔ رفتن را بیابم تا پولی را برایش بر سانم که همرایم احسان کرده بود ولی موفق نشدم بنا بران ، خدایا این پول قرض حسنة را من به تو که ضامن و شاهدش میباشی واو به تو توکل کرده است طور امانت می سپارم و آن چوب را بدریا حواله کرده انداخت ! همان بود که چوب مذکور در مابین بحر افتید و رفت و قرض گیرنده بعد از سپردن پول بدریا باز گشت و در صدد مرکبی برآمد که به خانه برسد و این حال مرد قرض دهنده از خانه می برآید تا ببیند شاید قرض گیرنده که موعدش بسر رسیده حق او را آورده باشد ، ناگاه مابین دریا چشمش بچوبی می افتد که پولش در مابین آن گذاشته شده بود ! چوب راجهت سوخت میگیرد ، چون آنرا پارچه می سازد ، پول و قطعه خطی از ان بدست می آرد . بعد از چندی قرض گیرنده بار ثانی پول را گرفته نزد قرض دهنده آمد .

قرض گیرنده : سوگند بخداوند

بقیه در صفحه (۸۷)

ولاتحسبن الذین قتلوا فی سبیل الله امواتا ط بل احیاء عند ربهم یرزقون

د جهاد د سنگر شهیدان

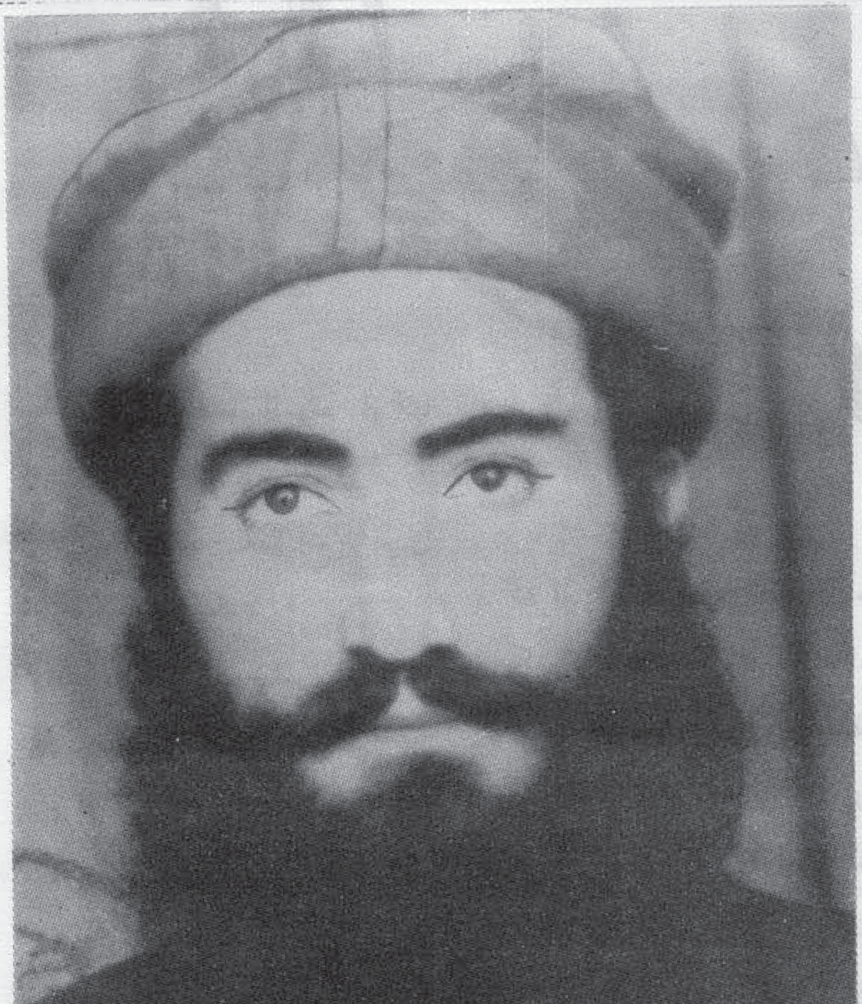

شهید محمد الله نعمتی

شهید ورور محمد الله چې په «صوفی کریم» مشهور ؤ د حاجی گل عالم خان زوی د پکتیا ولایت د ځاځیو د ولسوالی د بیلاوټ په کلی کې په ۱۳۳۲ هـ ش کال په یوه دینداره او خدای مینه کورنی کې زیږیدلی دی . نو موړی قهرمان شهید د خپلی کورنی په لارښوونه لومړنی دیني زده کړه د خپل کلی په دینی مدرسه کې پای ته ورسوله او له کوچینوالی څخه یې له دینداری او اسلامی شعائرو سره خورا زیاته مینه درلوده . په ۱۳۳۸ هش کال کې د قلعهٔ شرین په لومړنی ښوونځی کې شامل او په ۱۳۴۳ کال یې پای ته ورساو په ۱۳۴۴ کې د ځاځیو د آریوب په منځنی ښوونځی کې شامل او د دې دوری تر پای ته رسولو

وروسته په ۱۳۴۷ کال د رحمن بابا په لیسه کې شامل او په ۱۳۴۹ کال کې تری فارغ شو .

نوموړی قهرمان شهید د خپل ایمانی او اسلامي احساس پر بناء په افغانستان کې د اسلامي تحریک د مشرانو سره لیدنه وکړه او د دی تحریک د تحکیم او پراختیا په لاره کې یې خپل کلک ملاتړ او تعهد څرگند کړ او له هغه وخت نه یې په ټوله معنی سره د لوی خدای(ج) د رضاء او د الله(ج) د کلیمې د لوړولو لپاره خپل سر او مال دقربانی ډگر ته وړاندی کړل، د کمونیزم د سره سیلاب او غربی استعمار دزهرجنو تحریکاتو او تبلیغاتو پرضد یې په مبارزه او جهاد لاس پوری کړ او په دی لاره کی یې هر ډول تهدیدونه او زحمتونه په ځان قبول کړل .

شهید ورور محمد الله یوازی تش په خوله او نظر کې د اسلامی تحریک د پر مختگ لپاره نه ؤ حاضر شوی بلکه په عمل کې یې هم ثبات او ټینگار ثابت کړای‌شو او د اسلامی عالی اخلاقو خصوصاً په لوی خدای (ج) د توکل، صبر، استقامت، شجاعت، تواضع او بردباری یوه نمونه وه . ده د اسلامي مبارزی ډیر مشکل پړاوونه وو هلی او د جهاد لوړی ژوری یې د همدی عالی او نیکو اخلاقو او خصائلو په برکت پای ته ورسولی .

دغه ورور په ۱۳۵۱ کال کې د فوائد عامی وزارت د تخنیک په څانگه کې د ماموریت وظیفه په غاړه واخیسته کله چې په ۱۳۵۲ کال د ملحد داؤد کودتا منځته راغلـه د اسلامی تحریک ځوانانو غوښتل چې د داوددفساد او بې دینی نه ډک رژیم نسکور کړی هغه ؤ چې دوه کاله وروسته یې ورباندی برید وکړ په نتیجه کې د اسلامی تحریک یوګڼ شمیر مشران او عسکری مسلمان صاحب منصبان د دغه فاسد رژیم د پلویانو په کومک د دهمزنگ وحشتناک او بوگنونکی زندان ته واچول شول ځرنگه چی زمونږ دغه شهید ورور هم په پوړتنی پلان کی زیاته برخه اخیستي وه او ډیر مسلمان صاحب منصبان د ده له خوا اسلامی تحریک ته جذب شوی ؤ نو د ملحد دولت د پولیسو له خوا تر کلک نظارت او تعقیب‌لاندی‌ونیول‌شوپه‌دی‌لحاظی خپله وظیفه پریښو ده او هجرت یې وکړ څه وخت وروسته د تحریک دمشرانو له خوا د ځاځیو ولسوالی ته ولیږل شو هلته یې په ۳۶ غند کې څنې عملیات تر سره کړل .

زمونږ شهید ورور محمد الله د ظلم او وینی خوړونکی داؤد د ملحد رژیم په دوران کی خپل اسلامی دعوت ته پراختیا ورکړه او د رژیم د رانسکورو لو لپاره‌ یی د افغانستان د مسلمان ولس د پاڅون په برخه کې بې ساری نه ستړی کیدونکی هلی ځلی کړی دی او د نړی د سترو مبارزو اسلامی متفکرینو او علماؤ لکه شهید حسن البناء(رح)، استاد سید قطب(رح)، استا محمد قطب، شهید ډاکتر علی شریعتی، سید جمال الدین افغان او سید ابو الاعلی مودودی(رح) له آثارو او لیکنو سره یې زیاته مینه درلوده اد د هغوی په سل گونو کتابونه او آثار یې د افغانستان په گوټ گوټ کې د مسلمان نسل دتحریک او اسلامي انقلاب د ځوانانو د چټک والی لپاره توزیع کړی او په دی لاره کې بې ساری مالی قربانی ورکړی دی.

کله چې د سره استعمار وفادار (تره‌کی) د غوایی کرغیړنه کودتا تر سره شوه په دی وخت کی ده‌د عملی وسله وال جهاد لپاره د کنړ ولایت ته ځان ورساوه او هلته یې د ملحد رژیم پرضد وسله وال

پاتې په (۸۷) مخ کې

اتل شهید مولوی غلام صدیق

«خدایدوست»

د افغانستان د اسلامی انقلاب ویا ړلی تاریخ به هیڅکله زمونږ د پاکو ، مخلصو او واقعی قهرمانو شهیدانو کارنامی او د هغوی میړانی هیری نه کړی ځکه چی د همدغو په اسلام مینو پاکو قهرمانو شهیدانو د میړانی او سربښندنی نتیجه ده چی د نړی خور کمونیزم جبار ، فاسد او ظالم و- اکمنان اوس له ماتی سره مخامخ او د تیښتی لار لټوی . کله په اصطلاح د افغانستان د قضیی د سیاسی حل ناری وهی او کله هم خپل جنایتونه لا پسی زیا توی ،

هو ! د افغانستان د اسلامی مبارزی له ویاړه ډک تاریخ زمونږ د صادقو قهرمانو شهیدانو په سرو وینو لیکل شوی دی ځکه داهغه شهیدان د ی چی د الله ج د کلیمی د لوړولو او د اسلامی تولنی د جوړولو لپاره یې د ډیرو مشکلاتو او کړاونو سره سره د اسلامی مبارزی اودو امداره جهاد دویاړ نه ډک بیرغ د افغانستان په لوړو غرونوکی په رپیدو راوستی دی .

دادی د اسلامی انقلاب د روح بښونکی پسرلی د پتنگانو او د شهادت د قافلی د سترو قهرمانانو په لست کی د شهید ورور مولوی غلام صدیق «خدای دوست» یادیږ

ونه کوو .
مولوی غلام صدیق «خدای
دوست» د نن نه ۲۰ کاله
مخکې د ننگرهار ولایت د کامې
ولسوالی د کندی کلی په یوه
مسلمانه او متدینه کورنی کې په
۱۳۳۶هـ ش کال دنړی پر مخ
سترگې پرانستلې ، د دغه شهید
ورور محترم پلار حاجی عبدالهاشم
د تعلیم او تربیې سره زیاته مینه
درلوده او دا یې ارزووه چې خپل
اولاد داسې وروزی چې هغه د
دین ، قوم او وطن په خدمت
کې خپل ځان وقف کړی له همدې
کبله یې خپل زوی شهید خدای
دوست په ۱۳۴۲هـ ش کال د
اخوند کلي په لومړنی ښوونځي کې
شامل کړ دغه ورور د خپل
خاص ذوق له مخې د اسلامی
تعلیماتو د زده کړی لپاره ۱۳۴۹
ش کال د نجم المدارس په دینی
مدرسه کې شامل شو دغه دینی
مدرسې په سلگونو با تقوی عالمان
او مجاهدین ټولنی ته وړاندی
کړی دی . نوموړی شهید په
خپله مسلمانه کورنی او دینی
مدرسه کې د اسلامی علومو د
زده کړی په نتیجه کې متدین او
باتقوی لوی شو ، د خپلی زده
کړی د ثانوی دوری څخه را
په دې خواد فاسد چاپیریال او

جنایتکار ، اسلام دښمنه واکمنانو
د ناروا اعمالو له کبله سخت نا
ارامه ؤ اوپه همدی مرحله کې
ئې د اسلامی تحریک لـه
ورو نو سره ار تباط ونیو ځکه
هغه دادرک کړی وچې اسلامی
شریعت د انسان دژوند ټول حقوق
محفوظ ساتی اودا یوازی همغه
لار ده چې انسان دټولو مشکلاتو
څخه ژغورلای شی چې باید د
انسان له باداری څخه د انسان
د غلامی د خلاصولو په لحاظ
تعقیب شی اوددی لیاری د
تعقیب په خاطر خلک د مخکې د
طاغوتی قدرتو نـو پـه وړاندی
جهاد او قربانی ته حاضر شي او
د تل لپاره د «ان صلاتی و نسکی
و محیای و مماتی لله رب العالمین»
مبارک آیت په خپل نظر کې ولیسی
او په ورته څیر شی ، د همدغه
فکر له برکته د زده کړی په
وخت کې ده د خپلو مسلمانـ
ورو نو سره څنگ په څنگ د
موجوده دهری رژیم په خلاف
دتنظیم په برخه کې پـوره ونـډه
اخیستی وه . کله چې په ۱۳۵۷
کال په افغانستان کې ید قدرت
چاری په لاس واخیستی نوموړی
شهید ورور له دولسم ټولگی
څخه فارغ شوی ؤ په دغه وخت
کې په اسلام او اسلامی شؤناتو
باندی د بې دینه کمونستانو تیری

او اعتراضونه ددی باعث شول
چې د ده ایمانی ولولی راوپاروی
او د غیرت و ینه یې په غور
ځنگ راشي او خپلی پیاوړی متی
د ملحد ینو او کمونیستی رژیم
په خلاف راو نغاړی په همدغه
وخت کې دوحشی او و ینی
څښونکی دولت لـه خواپـه
مسلمانانو باندی حملی شروع
شوی په یوه اوبله پلمه به دبند
تورو تیارو ته اچول کیدل اوپه
ډیره بې رحمانه توگه بـه پـه
شهادت رسول کیدل د سپیڅلو
مسلمانانو او مبارزو ورونو د
مهاجرت بهیر د پاکستان په لور
روان ؤ د ی هـم د خـپلو
همسنگرو ورو نو سره یوځای
مهاجر شو . اود کفر او الحاد
په مقابل کې د جهاد د مقدسی
وظیفی د تر سره کولو لپاره په
۱۳۵۸ کال د ثور په دوهمه
نیته د خپلو نورو مسلمانو ورونو
سره د مهمند د سرحدی سیمی
په لور و خوځید اوهلته یې د
مهمندو د آزادو قومونو په عمومی
قیام کې پوره برخه واخیسته په
دغه وخت کې شهید ورور نادر
خان د اسلامی تحریک د انقلابی
مسلمانانو ورو نو له خوا دکامی
د جبهې د عمومی قوماندان په
توگه تعین شوی ؤ له هغه سره

يې يوځای دیوه مجاهد په توګه
خپلې وظیفې ته دوام ورکاوه کله
چه د کامي د جبهې قوماندان
شهید احمد هجرت وټاکل شو
له هغه سره يې هم په ډيره میړانه
شجاعت او پوره متانت د خدای
د رضاد حاصلولو لپاره خپله اسلامي
فریضه سر ته رسوله او په
همدغه کال د کامي ولسوالی د
لومړی ځل لپاره د هیواد په
شرق ولايا توکی فتح او دوه
عرادې ټانکونه او یوه زیا ته
اندازه وسله د مجاهدینو له خوا
په غنیمت ونیول شوه او د
افغانستان مسلمان او مظلوم ولس
لپاره دمهاجرت لویه لاره پرانیستل
شوه دا هغه وخت ؤ چې شهید
ورور خپل مشر ورور ډاکټر
محمد هاشم چې د زابل ولایت په
مرکزی روغتون کی د مسلمانانو
په خدمت بوخت ؤ هم له لاسه
ورکړی ؤ او د خونخوار وحشي
دولت له خوائ په جیلونو کی
شپې او ورځې تیرولی چې لا تر
اوسه هم د هغه د ژوند او مرګ
حال معلوم نه دی .

اما شهید ورور د حق د جذبې
په اساس په لوی خدای(ج) د
کامل اعتماد او په هغه باندی
د قوی ایمان او فدا کاری او
اخلاص د عالی روحیې په اساس
د کفر او باطل پرستانو په مقابل
کی په میړانه جنګیده او په جهاد
کی یې په خورا پاکی ، صداقت او
شجاعت سره شهرت درلود او په
تندی کی یې د اسلامی لوړو
اخلاقو او حق پالنی نښې له ورا
یه ښکاریدی چې په ۱۳۵۹ ه ش
کال د مسلمانو مجاهدینو وروڼو او
اسلامی تحریک له خوا په خپله
مولوی خدای دوست د جبهې د
عمومی قوماندان په توګه وټاکل
شو نوموړی شهید ورور دغه در
نه وظیفه په پوره ایمانداری او
صداقت سره سرته رسوله چه په
دی ډول د مسلمانو مجاهدینو
وروڼو په منځ کی د غوره دریځ
خاوندؤ . ده د بې پتی او بې ننګی
ژوند نه خوښاوه او د تل لپاره یې
د کفر د تغر ټولولو او یا د
شهادت سوال کاوه له ده سره په
ریښتیا د اسلام درد موجود ؤ
شپه او ورځ به یې د جهاد د
صفونو دنظم لپاره هلی ځلی کولی
ترڅو د کریملین د وحشیانو په
مقابل کی مجاهدین پوخ او ټینګ
سنګر ولری .

دشهید محترم پلار په ۱۳۶۱ هش
کال په داسی حال کی چی د حق
په سنګر کی په جهاد بوخت ؤ په
حق ورسید اما شهید ورور د خپل
پلار د مړینی له مراسمو نه یې
برخی پاتی شو ځکه ده په هغه
وخت کی هم د مجاهدینو په تنظیم
کی هلی ځلی کولی ترڅو چی ئی
ډیر ژر د روسانو او د هغوی د
غلامانو په خلاف د ورځی له
خوا په سختو جنګی عملیاتو لاس
پوری کړ په څو ورځو متعددو
عملیاتو کی یې په لسګونو تنه
ملیشه په قتل ورسول ددیورځی
وروسته مزدور دولت د خپلو سړو
د وړلو لپاره د وحشی روسانو
او ټانکونو په بدرګډ څو لاری
مزدور عسکر په ناڅا په توګه
هغی سیمی ته ور ننه ایستل چې
شهید خدای دوست له خپلو
ګروپونو سره د میرزا خیلو په
کلی کی د ملحدو قواو په مقابل
کی مقاومت پیل کړ په دغه نښته
کی د ملحدو قواو څخه یو ټانګ
او دری نفروړونکی لاری ویجاړی
او یو شمیرمزدور عسکر له منځه
ولاړل جګړی توله ورځ دوام
وکړ خو زموږ دغه نوموړیالی
ورور مولوی غلام صدیق «خدای
دوست» په ۱۲-۹-۱۳۶۱ نیټه
د ورځی په دریو بجو د هاوان
د فیر په اثر د شهادت لوړ مقام
ته ورسید :

(انا لله وانا الیه راجعون)

نوميالي شهيد استاد سيد محمد

«محمود ځيرک»

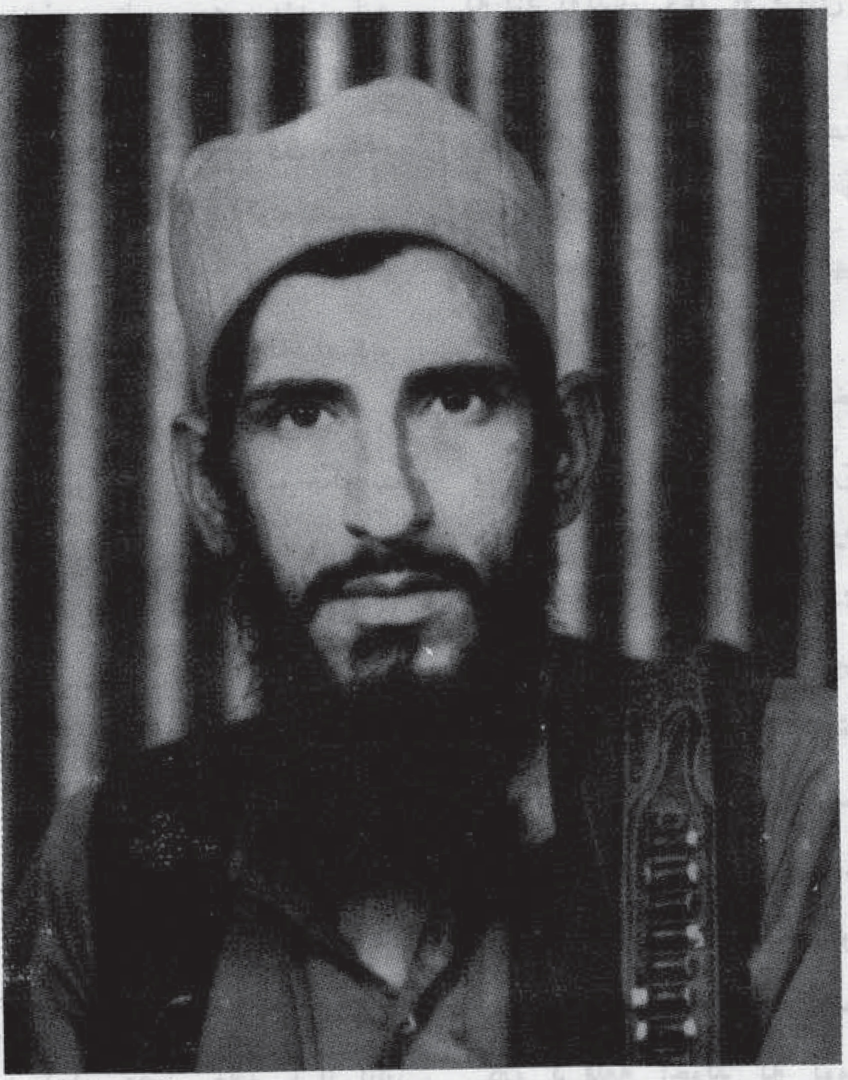

د پروردگار(ج) خلقت په کارخانه کې انسان یو ممتاز مخلوق دی چې رب العزت یې په حق کې فرمایي : ولقـد کرمنـا بني آدم . دا ارشاد عـام دی او ګردو انسانانو په مورد کې دی او بل ځای فرمایي ما هرڅه د انسان لپاره پیدا کړي دا هرڅه چې دي په یو ډول نه یو ډول د انسان په خدمت کې دي او انسان ته ګټه رسوي . هو ! پروردګار(ج) خو په انسان دومره لوی رحم وکړ او بې شمیره نعمتونـه یې ورکړل لکه چې فرمایي : که چیرې د خدای(ج) نعمتونه و شمیرې نو به یې نشئ شمیرلی . بیا هم دا انسان دی چې یو د خدای(ج) بندګی ته سرټیټوي او بل انسان دی چې د خدای(ج) د دین نه بغاوت کـوي . مګـر ریښتیـا دا ده چې د دی دواړو په انساني ماهیت کې هم ډیر تو پیر موجود دی :

لکه شاعر چې وایي :

ډیر تفاوت دی په انسان کې د معنې په لحاظ
واړه لګیا دي ځینې ځان ، ځیني

جهان جوړوي

هو ! هغه چې د خدای له احکامو سرغړاوی کوي هغه همیشه په اجتماع کې د مضر مکروب حیثیت لري هغه ټولنه تخریبوي

او د ځان د بقا لپاره وسایل برابروي که د ده بقا د نورو در بدري او آوارگۍ کې هم مضمره وي داتول ورته اسانه ښکاري دا ټول کوي او هیڅ باک پرې نه کوي مگر هغه بل انسان چې هغه د خدای(ج) اطاعت او بندگي ته غاړه ایښې وي او د اسلام په ریښتیني معنا پوه وي هغه بیا د نورو د بقا او سوکالۍ لپاره د سر او مال قربانۍ ته اماده وي د هغه په زړه کې دخدای(ج) مینه دسمندر په څیر څپې وهي . هغه پلار ، سور ښځه اولاد ورونه او ډیر نژدې دوستان پریږدي او د داسې یوې ټولنې او داسې یو حکومت د جوړیدو لپاره سرگردانه وي چې هلته انسان ته د انسان په سترگه کتل کیږي هلته انسان په انسان حکومت نشي کولی هلته د خدای(ج) قانون په خلکو حکومت کوي . هلته عدل وي ، انصاف وي ، همدردي او ورولي وي یو بل ته د مرستې لاس ورکول وي . هلته د انسانانو حیثیت او ابرو د هر ظالم اوجابر له تجاوزنه په امن کې وي او هلته د انسانیت معراج وي هغه کسان چې په دې لاره کې هلې ځلې کوي د شاعر په اصطلاح هغه جهان جوړوي ځکه خو داسې انسانان

د پروردگار(ج) دومره درحم مورد وي چې د هغه ژوند هم له نورو انسانو نه تو پیرلري هغه ته مجاهد ویل کیږي او کله چې په دې لار کې ووژل شي هغه ته بیا مړنه وایي هغه بیا هم په ټولنه کې ژوندی وي او همیشه یې نوم د ژبو پر سروي او هم د خدا(ج) په نزد ژوندی وي او فرمایي : چې ولا تحسبن الذین قتلوا فی سبیل الله اموتا ط بل احیاء عند ربهم یرزقون د هغه کسانو له ډلې نه چې ټول ژوندې د الهي حکومت (قرآني حکومت) د جوړیدو په لار کې صرف او بالاخره یې په دې لار کې له خدای(ج) سره خپله وعده ریښتیني کړه یوهم شهید استاد سید محمد ځیرک دی.

استاد سید محمد ځیرک دمیرزا پاینده محمد خان زوی په خټه مومند په ۱۳۲۹ لمریز کال د ننگرهار ولایت د کامې ولسوالۍ د گوشته والو په یوه دینداره کورنۍ کې زیږیدلی دی په ۱۳۳٦ لمریز کال د قلعه اخوند په لومړنۍ ښوونځي کې شامل شو څرنگه چې کورنۍ یې په دین مینه کورنۍ وه نود دیني زده کړې په برخه کې یې هم پام لرنه کوله شهید ځیرک په ۱۳٤۲ کال د قلعه اخوند له لومړنی ښوونځي څخه فارغ او په

همدې کال مراد علي لیسه کې شامل او په ۱۳٤۸ کال له نوموړي لیسې څخه په عالي درجه فارغ او د فراغت سندیې تر لاسه کړه له یوې خوا یې کورنۍ ستونزې او له بلې خوا یې د معلمي سره زیاته مینه دلوړو زده کړو مانع شوه او په ننگرهار لیسه کې د ښوونکي په حیث مقرر شو .

له مقررۍ نه یې لږې شپې ورځې تیرې وې چې د استاد مولوی محمد ابراهیم «همیم» له خوا اسلامي تحریک ته دعوت شو او ده هم دې دعوت ته لبیک ووایه او د دغه مجاهد او فاضل استاد لارښونو سره سم یې د تدریس ترڅنگه د اسلامي دعوت وظیفه هم په غاړه درلوده او تل به یې شاگردانو ته د وخت دطاغوتي حکومت مفاسد او مظالم ور په گوته کول او د دې ناروا او تیر یو په مقابل کې یې مبارزې ته تشو یقول .

شهید استاد ځیرک وروسته له څه مودې د کامې ولسوالۍ مراد علي لیسې ته د ښوونکي په توگه تبدیل شو او هلته یې هم خپله اسلامي وظیفه شاته و نه غورځوله او په دې لار کې یې تر پخوا زیات مؤثر گامونه واخستل او وروسته له د وه کالو د کابل ولایت تخنیک ثالوی لیسې ته

تبدیل او تر ۱۳۵۷ کال پورې هلته د ښوونکي په حیث پاتې شو چې پهړې موده کې یې هم زیات شمیر شاګردان او د هغې لیسې ګڼ شمیر ښوونکي اسلامي تحریک ته دعوت او تنظیم کړل په ۱۳۵۷ کال د ننګرهار ولایت د خوږیانو د ملک یارهوتک لیسې ته تبدیل شو .

چې په همدې وخت کې د ثور کرغیړنه کودتا تر سره شوه اوس یې نو اسلامي مسئولیت تر پخوا زیات شو د اسلامي دعوت په لار کې یې تولوستولزو ته اوږه ورکړه او په پوره ایمانداري او جرأت یې د ثور د دې ناولې کودتا شوم پلانونه خلکوته افشا کول او د هغې په مقابل کې جهاد او مبارزې ته اماده کول مګر دښمنان هم د ده حرکاتو ته ښه متوجه ' وو همغه و چې لږه موده وروسته لنګرهار لیسې ته تبدیل شو .

مګر د دښمن دې تور تادودو د خدای په مینه مست ځیرک په تصمیم کې خلل او ضعف رانه وست بلکه لا یې پسې ایمان او عقیده ټینګیده کله چې لنګرهار لیسې‌ته د ښوونکي په توګه ولیږل شو د لنګرهار په مختلفو برخو؛ لکه کامه ـ خوشګنبد ـ کاریزکبیر، خیوه، دره نور او خوږیانوکې یې د اسلامي تحریک سازمانو نه تشکیل کړل چې یواځې په کامه کې یې د تنظیمونو د هستو شمیر ۱۳ ته ورساوه . استاد ځیرک د ۱۳۵۸ کال د ثور د او ومې په شا و خوا کې د جلال اباد په ښار د در نوم عملیاتو لپاره تیاری ونیو او د زیاتو مجاهدو او متعهدو ورونو سره د جلال اباد ښار ته هم داخل شو مګر دځینو موانعو له امله چې سمدلاسه پیښې شوې عملیات و ځنډیدل او وروسته له څه مودې شهید ځیرک پاکستان ته مهاجر شو او د ۱۳۵۸-۸-۲۷ نیټه د کامې د جدید تشکیلي جبهې سره چې شهید احمد هجرت یې قوماندان ؤ د جبهې د معاون په توګه د جهاد تاوده سنګر ته ولاړ .

د شهید ځیرک لیکو اخلاقو د جبهې د مجاهدینو او محیط دخلکو توجه ځانته را جلب او په لږه موده کې یې د مجاهدینو په منځ او ولس کې په لیکو اخلاقو تقوی او صله‌رحمي شهرت وموندلو څکه دولس د هر مسلمان کور د ده کورو .

دغه لومبالي شهید د شهید هجرت ترڅنګ د جبهې د تنظیم او جهاد د چارو په برخنګ کې فعاله برخه واخسته او د ده د زیاتو هلو ځلو نتیجه وه چې د کامې ولسوالی ، ګوشتې ولسوالی، لعلپوری علاقه داری ، دخیوی ولسوالی د ګریک ، کاشکوټ کوټی او تاران پوستې فتحه شوی او مجاهدینو ته ډیره وسله دغنیمت په توګه په لاس ورغله .

کله چې شهید احمد هجرت د ځینو مصلحتونو په اساس د جهاد لپاره د سرخرور ولسوالی ته ولاړ نو دکامې‌او ګوشتې ولسوالیو مسئولیت د ده په غاړه پاتې شو .

څوموده وروسته د ګوشتې د ولسوالی د قوماندان په حیث وټاکل شو چې دوه کاله یې دغه درنه وظیفه په پوره ایمانداري صداقت او پراخه حوصله پرمخ بوتله . هغه وخت چې شهید مولوی غلام صدیق خدایدوست د کامې د جبهې عمومي آمر په‌توګه تعیین شو شهید ځیرک یې د معاون په حیث وټاکل شو چې دواړو د ژوند تر پایه پورې په‌ځې لار کې په پوره صداقت خپلې وظیفې پرمخ بیولې او دواړو په عملیاتو کې مستقیمه برخه اخسته او بو ځای به یې د دښمن په پوستو حملې کولې .

د شهید ځیرک د شهادت نه ۲۰ ورځې مخکې شهید خدای

دوست او شهید خیرک د کامی
د میرزا خیلو په برخه کی ددښمن
په یو قطار حمله وکړه چی په
نتیجه کی د دښمن یوه عراده
ټانګ له منځه ولاړ او مولوی
غلام صدیق خدایدوست د
شهادت لوړ مقام ته ورسید د
شهید خدایدوست جنازه د شهید
خیرک له خوا د جنګ له ډګرنه
را پورته شوه او پیښورته یې راوړه له
دی پیښی نه ۲۵ ورځی وروسته
۱۳۶۱-۶-۱۰ نیټه استاد
خیرک د دښمن په یوه پوسته
حمله وکړه او زیات شمیر ملحدان
یې له منځه یووړل او پوسته یې
تخریب کړه او په پای کی دی
هم خپل هغه هدف ته چی څلورکاله
وړپسی په غرو او سمه ګرځیده
ورسید او د شهید نوم یې وګاټه.
(انا لله و انا الیه راجعون)
تا چی دنوروجنازی وړلی په خپلو اوږو
اوس دېچپله مبارک شه شهادت خیرکه

(د شهید استاد محمود خیرک په قلم لیکل شوی لیک)

د جمیل مشر او مرحوم شهید احمد جبرت آسلام جار به یاد دلود
د محمود خیرک یادداشت د یادګار په توګه د ولس او د ابدی خاطر
چه زه به هم د لوی او مهربان خدای (ج) د رضا په خاطر د جمیل
شهید ورور په نقش قدم قدم بردم او د صفه د رنتهام اخستلو
ته منتظر به یم. خدای (ج) کوم د شهادت مقام ته ځان رسوم

په ژوندون چه دی ځما ونکړ قدر
پیش له مرګه می بیا همه زاره په قبر

چه په ژوندون کښی می په کاملو کښتو ولی
خنه و خاورو نه می هم ګیره بیا انو صبر

د شهید احمد جبرت اسلام جار سته دي وفای په خاطر ئي ذیل اضافه کم!

د وفا په لاره تلل ځه آسان نه دی
ځان په بل قربانول ځه آسان ندی
تښتی په حوله باندی سمر شیری عین وي
منزل شهرت رسیدل ځه آسان ندی

پس له مرګه دی خبری ځما او ځما دوهر ورو شهید احمد جبرت اسلام
د اتحاد او د ابیات دی تا پسیح تطبیقوی

د بیر ورزونه د ژوندون تیښتی بروانه کړی ...
که په خیر خیر می لږ وګوری تصویر شه «خیرک» ۱۳۶۱/۱۰/۱۱

د الهی قانون انفاذ لپاره سر له
تیر شوی
په غرونو سروی د هدف دلیلی
لته کی وی
مبارکی درته اوس وایو د جنت
خیرکه
آخر شوی وصل مبارک د شه
وصلت خیرکه

یک شب پهره در راه خدا (ع) بهتر از دنیا و ما فیها ست

دو چشم را آتش دوزخ مس نمیکند چشمیکه از ترس خدا (ج) اشک میبارد و چشمیکه در راه خدا (ج) به پهره شب زنده داری میکند

شخصیکه قدمهایش در راه جهاد فی سبیل الله غبارآلود شود در دوزخ جایی ندارد (بخاری شریف)

حضرت محمد صلی الله علیه وسلم و آنانیکه با وی اند و آنرو می بهتری میکنند بر کافران سخت دل و بین خودشان مشفق و مهربان اند (سبیغ)

استاد محمد سعید شهید

یکی از چهره‌های درخشان تحریک اسلامی کشور

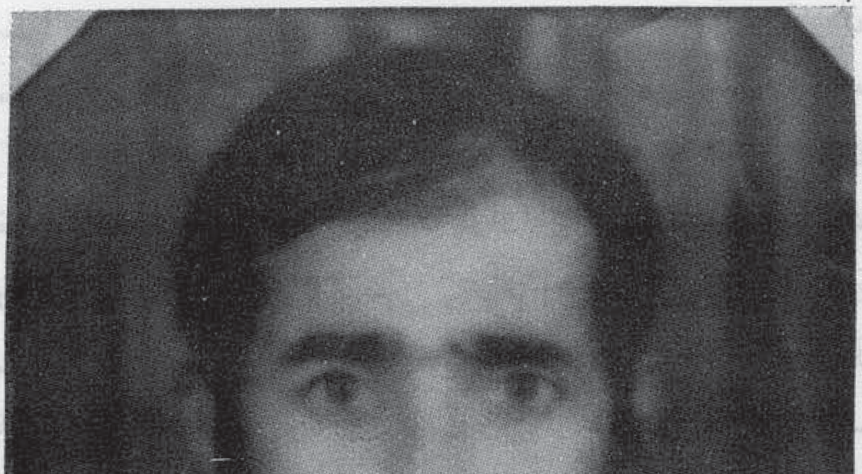

خلافت انسان در روی زمین پدیده ایست تثبیت شده وواقعیتی است روشن و آفتابی ، جریانی است پذیرفته شده و مسئله ایست که از موجودیت آن احدی از مردم نمیتواند چشم پوشی نماید . در حالیکه قوس صعودی آن روز تا روز بالا میگیرد، رسالت انسانهای واقعی در طول قرون و زمانه‌های متمادی مصداق این ادعای ماست.

اصل خلافت و نقش تعین کننده و سازنده آن در تاریخ بشر آزمونی را در برد ارد که هرکس وناکس نمیتواند از عهده آن موفقانه بدر آید البته در این باره مسئولیت همه جانبه متوجه مسلمان است ، مسلمانیکه زندگی را بحیث مبارزه حق و باطل تلقی نموده و اصرار و پا فشاری را در جهت پیروزی حق علیه باطل نصب العین زندگی خویش قرار میدهد . اگر درباره خلافت انسان قرآن کریم این کتاب مقدس آسمانی و کامل ترین نسخه ضامن پیروزی دنیا و آخرت عالم انسان را ورق زلیم بدون شائبه درمی یابیم که «ذوالاوتاد» و داعی کاذب «انا ربکم الاعلی» بر ضد موسی علیه السلام که جز پیاده کردن خلافت منظور دیگری نداشت از چه حیله ها و نیرنگهای شیطانی و زور گیریها و نمایش قدرت کار گرفت وبالآخره چه شد ؟ و حق به نفع چه کسی رای و نظر داد ؟ همینطور داستان آموزنده حضرت آدم علیه السلام و ابلیس را میخوانیم و در نتیجه

خوانش مان می بینیم که چه کسی تاج خلافت را در مسابقه حق و باطل ربود و کدام یک از این دو «رجیم» شناخته شد ؟

احسن القصص حضرت یوسف - علیه السلام را مطالعه میکنم - از سر گذشت تلخیکه بروی گذشته است آگاهی حاصل میکنیم وباandکی تأمل در می یابیم که صاحبان زر و زور و تزویر که همه باهم صف طاغوت را تقویه میکردند - باوی چه معامله نمودند ؟ لذت اتهامات بی جا ، شکنجه های طاقت فرسا و مشکلات زندان را خوبتر چشید ، و هوای نفس جباران مستکبر هر چه را که خواست در حق وی روا داشت و بالآخره فیصله قاضی الحاجات به نفع کی و چه کسی تمام شد ؟

تدمیر اصحاب فیل ، بربادی و رسوایی شان امری است که امداد غیبی را در صورت عدم موجودیت قوای بشری طرف حق، در جهت ، تأئید حق و تردید باطل و انمود میسازد . خلاصه اینکه قرآن خود مجموعه ایست از تفصیل این حقایق و فتوای دهنده به پیروزی رسیدن حق ، طرفداران حق و مؤیدین حق و بالآخره همین حق است که خلافت روی زمین را در قلمرو خاک و دل تصاحب میکند و موفقیت نهایی از آن لشکر حق است و بس .

خلافت انسان در روی زمین که در واقع نتیجه کاملا منطقی کرامت اوست و کرامت خود موهبتی است که حضرت آفریدگار به بنده گان مؤمنش عنایت فرموده است چیزی نیست جز پیاده کردن حکم «وما اتکم الرسول فخذوه وما نهکم عنه فانتهوا» امتثال از او امر الهی و پابندی به شریعت غرای محمدی (ص) ایجاب مبارزه و جهاد وسعی ممتد و دوامدار میکند ، ازینرو بنده گان خاص خداوند با پیروی از سنن انبیاء علیهم الصلاة والسلام و سلف مبارز وصالح هیچگاه در راه تعمیل اوامر خداوندی و حفظ خلافت انسان و صیانت کرامت انسانی که خواهان همه جانبه طرد ، استبداد، و استقرار عدالت اجتماعی بوده ، دم از آرام نزده و عمر عزیز شان را در این راه شریف صرف کردند . اره شدند و به دار اویخته شدند و سنگباران شدند ، مصاف دادند وشکنجه های زندان و تبلیغات زهر آگین دشمنان انسانیت را تحمل کردند !

چون مبارزه حق و باطل سرحدی ندارد و نمیتوان آن را در ساحه محدود جغرافیائی منحصر ساخت بناًً هنگامیکه کثیف ترین مزدوران استعمار سرخ در جهت بر اندازی و امحای کرامت انسانی و پیاده کردن حکومت وحشت و بربریت در افغانستان بخون خفته زمام امور را به دست گرفتند ، تمام قوای شان را متوجه اشخاصی ساختند که از حریم اسلام عزیز دفاع میکردند و خواهان استقرار واقعی خلافت انسان در روی زمین بودند ! گرچه تلاشهای محیلانــه و مـذبـوحـانــه - علمبرداران الحاد در افغانستان سابقه چند ساله داشت اما بازهم دست وپازدن شان قبل از کودتای دوهم روسی و بعد از آن فرق زیادی داشت. آنانکه شکار این دد صفتان شده اند و در راه مبارزه شان به شهادت رسیده اند نام گیری و ثبت سوانح شان ایجاب دیوانها میکند که حتی دفتر نیز از عهده این کار برآمده نمیتواند. مطلب ما در اینجا فقط معـرفـی شهیـدی است که بعد از تشکیل حلقه جوانان مسلمان در افغانستان بپا خاست و در صف مقابل لشکر طاغوت اخذ موقع کرد و به مبارزه پیگیرانه آغاز نمود. نامش. . .

محمد سعید فـرزند محمد مـریـد بلشنده (قلعـه قاضی قلعه رحیم)

مربوط اولسوالی قرغه یی ولایت لغمان فارغ لیسه روشان متولد سال ۱۳۳۲ ه ش. وی هفت سال داشت که شامل مکتب ابتدائیه چهار باغ لغمان شد و به اثر توجهات و زحمت کشیهای پدر مبارزش از علوم اسلامی نیز فیضیاب گردید. هنوز متعلم صنف نهم بود که مطمح نظر برادران تحریک قرار گرفت و در تربیه اش سعی بلیغ نمودند و تاحدی تجهیز شد که استادان و شاگردان مکتب الحاد، در داخل صنف یاوی تاب و یاری استدلال نداشتند و نه بموضوعاتی را که اذهان دانش اموزان را مغشوش سازد در صنف مطرح میکردند.

وی هنگامیکه از صنف ۱۲ فارغ شد به مشوره برادران تحریکی مسلک تدریس را انتخاب نمود و استاد شد/استادیکه تدریسش درس توحید بود و مبارزه طلبی، لحظه ای آرام نداشت و همیشه تلاش داشت که نونهالان زیر تربیه اش را مسلمان واقعی تربیه کند و رشد دهد/مدتی در مرکز لغمان و زمانی در غزنی و مقر و اولسوالی قرغه یی به ایفای وظیفه مقدس پرداخت. اخلاق نیکو و خصال پسندیده و بیان بی آلایشش سبب شد که شاگردان خیلی ورزیده را تقدیم تحریک اسلامی کند.

سال ۱۳۵۷ ه ش بود/هفتم برج ثور این سال/که کودتای دوم روسی در افغانستان پیاده شد و به سررسید. طی دست وپازدنهای کمونستهای بی وجدان گرفتار شد و بعد از دو ما جس در زندان مرکزی لغمان از حبس رها گردیده و با مجاهدین علینگار ارتباطش را قایم ساخت. قبل از اینکه جبهه «امبیر» در منطقه عرض وجود کند به همدستی برادران دست به عملیات ... برخانه یکتن از ملشه هازد، در این عملیات... یکتن از برادران شهید و به شمول استاد، دو تن دیگر مجروح شدند اماچون جراحت استاد که در قسمت سر زخم برداشته بود خیلی و خیم بود، بعد از معالجه ابتدائی به پشاور فرستاده شده. روی همرفته، سرانجام در سرطان سال جاری به اثر همین جراحت جان به جان آفرین سپرد و جام شهادت نوشیده به کامش رسید. روحش شاد و یادش گرامی.

(انا لله وانا الیه راجعون)

خداوند تا انگاه مددگار
بنده مؤمن است
مادامیکه او در مدد برادر
مسلمانش است.

(حدیث شریف)

شهید محمد فرید

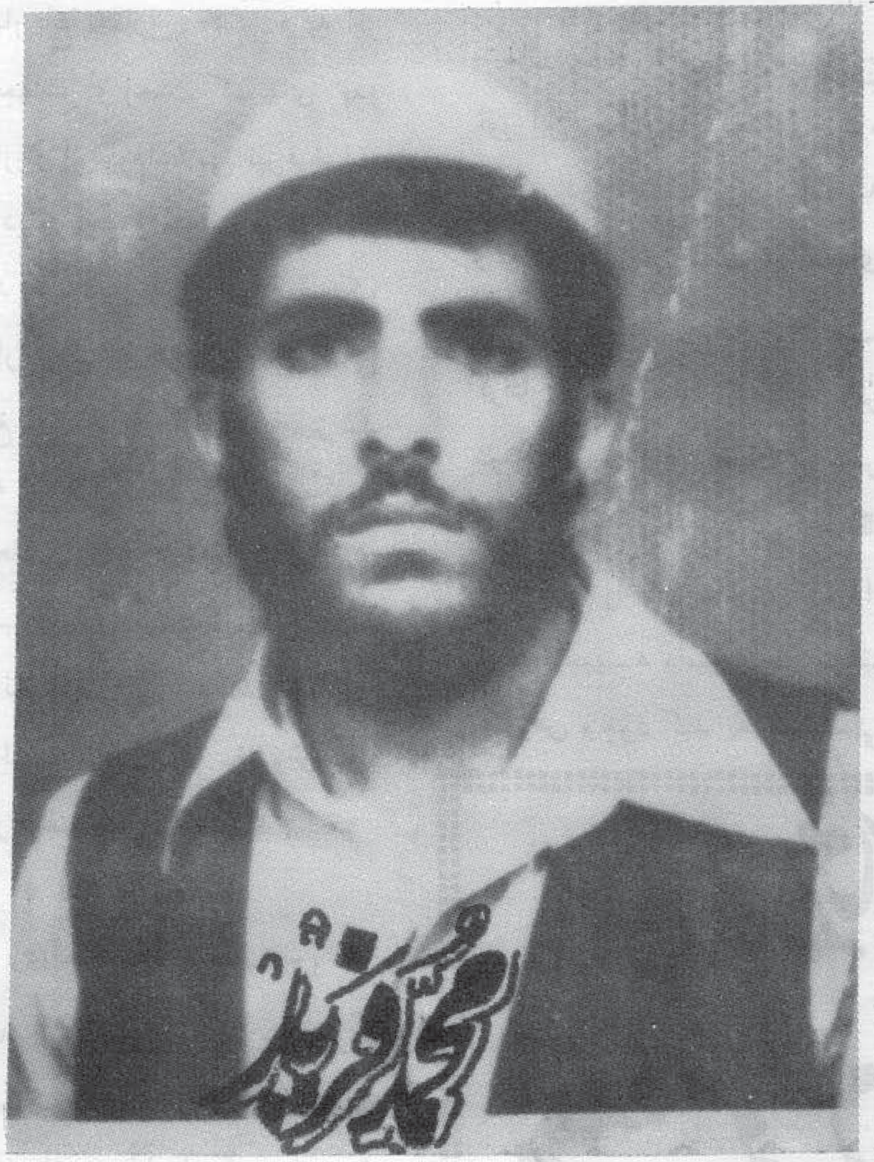

محمد فرید فرزند محمد مرید باشنده قلعه قاضی ؛ قلعه رحیم مربوط او لسوالی قرغه یی ولایت لغمان ، جوان رسالتمند و با هدف ، جوانیکه آوان کودکیش را در فرا گرفتن اصول مبارزات اسلامی و تحصیل مکتبیش را عطف انقلاب اسلامی و جوانیش را فدای تحقق آرمانهای اسلام عزیز نموده راهی راه قافله شش صد و پنجا هزاری شهدای بخون خفته اسلامی افغانستان گردید . این جوان نورسته وپرشور حوالی ۱۳٤۰ هـ ش پا به عرصه وجود گذاشت و چشم به جهان امتحان باز کرد . خانه محمد مرید به منزله دبستانی بود که در او درس توحید و یکتا پرستی، جهاد و مبارزه فی سبیل الله تدریس میشد . محمد فرید تنها شاگرد این مکتب نبود ، بلکه هشت تن دیگر برادران اعیانیش نیز در این دبستان تربیه میشدند . شور و اشتیاق همین مدرسه بالآخره پای فرید کوچک را به ابتدائیه چهار باغ لغمان کشید و درسال ۱۳٤۷ شامل آن مکتب گردیده و در جوزای ۱۳۵۳ از آن مکتب فارغ شد. وی در جریان همین سال شامل صنف هفتم لیسه قرغه‌یی گردید .

فرید شاگرد صنف هشتم بود که چریکهای مسلمان به سر کردگی برادر بزرگ مان مولوی حبیب الرحمان ، ولایت لغمان را مورد حمله قرار دادند و اولین قیام مسلحانه مجاهدین بهشمول پنجشیر، ارگون و بتی کوت در مرکز ولایت لغمان صورت گرفت ! وی همیشه به ارتباط این حماسه بزرگ تاریخ اسلام سوء الهای میکرد و جواب میشنید ، سلسله این پرسشها و احساس کاوشگر او بالاخره او را در سال ۱۳۵۵ در صف برادران تحریک اسلامی

جذب و تنظیم کرد. استاد محمد سعید شهید برادر بزرگ فرید باوی در مسائل علمی مبارزات اسلامی همکاری همه جانبه نموده و به رهنمائی های برادر مبارزش در قطارهم صنفان خود احراز موقف خیلی خوب کرد. بسی اوقات چنین اتفاق می افتاد که بامعلمین کمونیست برخورد. استد لالی مینمود و ایشان را به شکست، بهت وسراسیمگی مواجه میساخت.

سال ۱۳۵۷ هـ ش فرار رسید. سالیکه فاجعه ۷ ثورش سبب این همه بدبختی های ملت مستضعف ما گردیده و دشواریهای را در راه زندگی شان ایجاد کرد که تاریخ جهان این چنین وقائع دلخراشی را تا هنوز ثبت نکرده است. بلی! در هفت (۷) ثور همین سال کودتای دوم روسی به سرد مداری، تره کی، این گرگ پیرومکار به پیروزی طماعانه اش رسید و به همراهی دیگر ارمغانهای ویرانگرش شهادت هزاران جوان این مرز و بوم را در برداشت - روی همرفته نوکران حلقه بگوش روسی زمام امور مملکت اسلامی ما را بدست گرفتند و گوش به قومنده باداران شان به خرابکاریهای بی نظیر تاریخ، در افغانستان دست یازیدند، دست های الوده بخون این سفاکان به خانه هر مسلمان رسید، دلی نبود که او را یکمرتبه ندریدند و به تعقیب سیاست حفظ سیادت شان خانه هر مسلمان مبارز را زیر نظارت شدید قرار دادند، گرفتار کردند و بستند و کشتند و بدار آویختند!

نظر به تعقیب این سیاست، اعضای فامیل محمد مرید زیر کنترول شدید کمونستها قرار گرفت، استاد محمد سعید شهید را گرفتار کردند، گرچه مدتی بعد از حبس رها شد اما وحشی گریهای خلقی ها چنان عرصه زندگی را بر برادرانش تنگ کرد که در سال ۱۳۵۸هـ ش اکثریت شان ترک مدرسه و مکتب کردند و در کوه پایه های کشمند و امبیر مخفی شدند در جریان همین سال «فرید» با قوماندان جبهه امبیر که تازه تشکیل جبهه نموده بود معرفی شده و دوشا دوش آن آغاز به جهاد مسلحانه کرد. و پس از آن تاریخ هیچ عملیاتی نبود که وی در آن سهم فعال نداشت! به حوصله وسیع انقلابی بحیث جوان رشید با مردم منطقه پیش آمد میکرد و بسیاری از پیروان و مزدوران مکتب سخیف مادیت را به جهنم فرستاد. وی سر انجام بتاریخ (سال ۱۳۶۱) هنگامیکه بر پوسته عسکری حکومت ملحد درساحه غرب مند را ور، جوار سرک عمومی ولایت لغمان با گروپی از مجاهدین حمله نمود، در حالیکه چند تن از دشمنان ناموس انسانیت را به دوزخ فرستاد و نقش بر زمین کرد - تیر گرم دشمن در سینه پر کینه و بی کینه اش (اشداءعلی الکفار رحماءبینهم) سرد شد و جان به جان آفرین سپرد و بدین ترتیب به آرزوی دیرینه اش نائل آمد شاهد پیروزی شهادت را در حالیکه ۲۱ سال داشت، در عنفوان جوانی، باغوش کشیده راهی راه سعادت سرمدی گردید.

(انا لله وانا الیه راجعون)

جنت گل شهید ولد کاکو جان مربوط رباطک علاقه داری حضرت سلطان ولایت سمنگان مجاهد با شهامت بود که بالاخره دریک عملیات تاریخی ۵-۲-۱۳۶۰ در اثر بمبارد سان طیارهٔ دشمن جام شهادت نوشید.

(انا لله واناً الیه راجعون)

شهید محمد اشرف اسلام جار

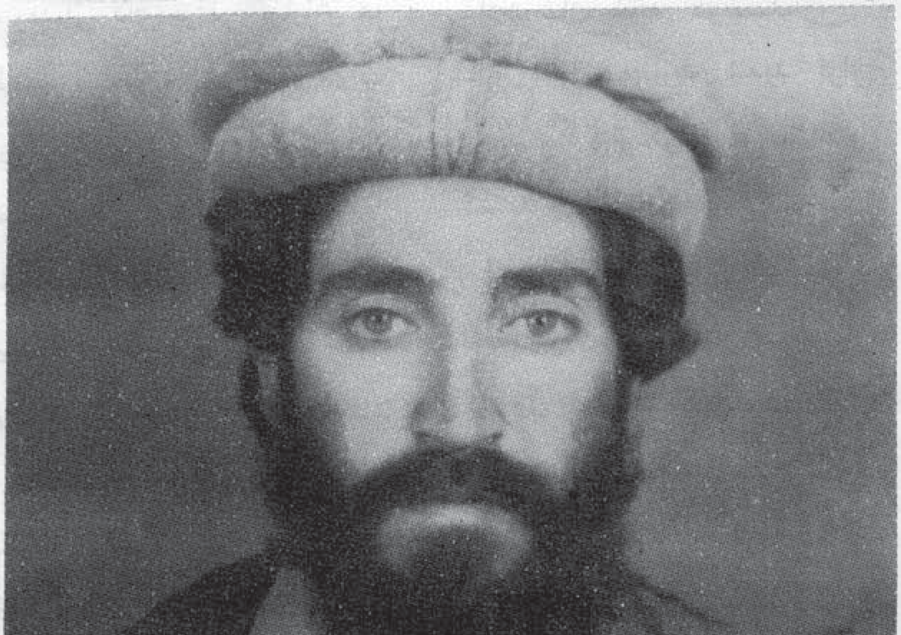

شهید ورور ظابط محمد اشرف «اسلام جار» د مرحوم حاجی محمد عمر خان زوی د محمد اخوند زاده لمسی د ننگرهار ولایت د سرخرودولسوالی دامرخیلواخوند زاد گانو په یوه متدینه کورنی کی په ۱۳۳٤ه.ش کال زیږیدلی دی لومړنی زده کړه‌یی د نظر آباد په ښوونځی او ثانوی زده کړه‌یی د فقرالله په لیسه کی پای ته ورسوله برسیره په هغه د دینی علومو زده کړه‌یی د خپل ورور الحاج مولانا عبدالاحد خان څخه کولو ۱۳۵٦ کال د عمر په ۲۳ کلنی کی دعسکری خدمت لپاره استخدام شو نوموړی ورور د خپل اسلامی فعالیت لپاره همدغه وظیفه ځانته مناسبه و گڼله او په ۱۳۵۷ کال د قرغی په اتمه فرقه کی د ظابط په حیث مقرر شو کله چی د خپل مشر ورور د بندی کیدو او کورنی دتعذیب څخه خبریږی د اسلامی فعالیت جزبه‌یی لاقوی کیږی نو‌ځکه چی جبراً د کونړ د ولایت د کامدیش سیمی ته دخپل کنډک سره لیږل کیږی هلته سمد لاسه په کنډک کی د دهری رژیم

پلویان له منځه وړی اوله کنډک سره د خپلو ټولو وسایلو او مهماتو په واسطه ددهری دښمن په ضد جهاد شروع کوی اوله مجاهدینو سره یو ځای کیږی څه موده وروسته د خپل وراره شهید احمد هجرت «اسلام‌جار» ترمشری

لاندی دمهمندری جبهی ته ځی او د نوموړی تر مشری لاندی په کامه، گوشتی، سروبی، سرخرود او خوگیانیوکی جنگیدلی دی نوموړی دننگرهار ولایت په جبهو کی دراکټ لینچر په استعمالولوکی

پاتې په (۸۸) مخ کې

له لوی مسلمانی او شهید روزونکی کورنی څخه څو شهیدان

حاجی بدرالدین

تورن حیات الله

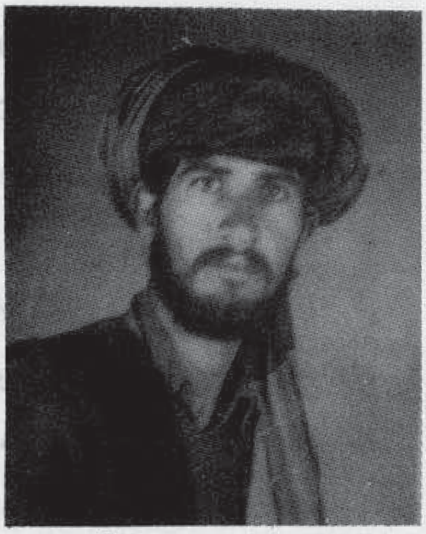

اکبرخان موال

ګل روحانی

الله پاک له ظلم او ظالمانو سره د مقابلې په خاطر او د فساد او تیری دله منځه وړلو لپاره د پراخې حوصلې، لوړ همت، قوي عزم او ټینګې ارادې داسې خاوندان هم پیدا کړي دي چه هغوی د حق او حقیقت په سنګر او ډګر کې د ایثار او سربښندنې ډیرې اوچتې او لوړې کارنامې سرته رسولې دي. د ظالمانو او ستمګرانو و رمیږونه ئې و رمات کړي دي، او د حق د آواز په او چتولو سره ئې د مستکبرینو غوږونه ورکانه کړي او د هغوی زړونه ورچولي دي.

په دې لار کې ئې ستړیا، ربړونه، مرګ، زندان، د کور او مال لوټ او تالا (او...) ټولو ته اوږه ورکړې ده. او الله پاک د حق مبارزې ته هغه څوک غوره کوي چه هغوی د دې ټولو سختیو او ستونزو د ګاللو تحمل او زغم ولري. په دې لړکې ځینو کورینو ته بیا د او یاړ

حاصله وی چه هغوی د ژوندانه په هر پړاو کې د باطل او فساد په خلاف د مبارزې او جهاد لپاره داسې اتل او قهرمان مبارزین روزلي دي چه هر یوه ئې په خپل وار سره دا پاکه او سپیڅلې لار (خوله کړاو او زحمت نه ډکه لار) په ډېر زغم او میړانه سره وهلې او خپل (بری او یا شهادت) ته ئې ځان نږدې کړیدی.

د لوګر ولایت د رستم خیلو د کلي یوې دینداری او علمي کورنی د زمانې د طاغوتیانو او مستکبرینو د مقابلې لپاره ډیر غښتلي او د اوچتې ارادې څښتنان روزلي دي. ملک نجم الدین د همدغې دینداری او علمي کورنی یو غښتلی او تکړه

مجاهد و که ئې چه د هیواد په
خصوصي مدرسوکې خپل تحصیلات
پای ته ورسول ، د سیمې د
مسلمانانو د تنظیم او د اسلامي
مبارزې لپاره ئې د تبلیغ له لارې
سلا وتړله په لومړي ځل ئې د
امان الله د طاغوتي او فاسد نظام
د غیر اسلامي اقداماتو سره د
مقابلې لپاره د مبارزې غبرپورته کړ
څو په پای کې د همدې مبارزې
په اوږدو کې د اماني فاسد
اوطاغوتي نظام له خوا په شهادت
ورسول شو .

نوموړی مبارز شهید د خپلې
کورنۍ غړی د اسلامي مبارزې
او جهاد په ایډیالوژۍ سمبال
او وروزل هغوی هم هر یوه د
خپلو اسلافو دغه پاکه او سپځلې
لاره په ښه شان تعقیب کړه .
کله چه د روسانو د پلانونو له
مخې د داؤد قلابي جمهوریت منځ
ته راغی د نوموړي مبارز شهید ،
(ملک نجم الدین) لمسی (گل
روحاني چه د هیواد په وسله وال
فوځ کې افسرو د همدې اسلامي
مبارزې په جریان کې د غدار
او حیوان صفته جنرال قادر
او نورو کمونستانو له خوا په
ناځوان مردانه توگه په شهادت
ورسول شو .

خو کله چې په هیواد کې د
کمونیسم سره خونړۍ ځیره په
لا بې شرمه او اصلي بڼه څرگنده
شوه او د ثور د سفاکانه اوخونړي
کودتا په رامنځ ته کیدلو سره د
خلق او پرچم کوډاگې او وطن
پلورونکي دلې قدرت ته ورسیدلې
د همدغې دینداري او مبارزې
کورنۍ نور غښتلي او تکړه مبارز
ځوانان لکه الحاج بدر الدین
«وهاب» او د هغه ضامن د مبارزې
او جهاد سنگر ته را وړاندې
شول .

شهید الحاج بدر الدین «وهاب»
په کال ۱۳۳۰ کې زیږیدلی دی .
د خصوصي تعلیم د سرته رسولونه
وروسته د ماموریت په دنده
و ټاکل شو څو په ۱۳۵٤ کال کې
له وظیفې نه گوښه کړای شو
د خلق او پرچم د گوډاگیو
حکومتونو په منځ ته راتلو سره له
خپلو دوه زامنو«شهید حیات‌الله» او
(اکبر خان «سورال») سره ئې په
وسله‌وال جهاد لاس پورې کړ د ده
د سترگو نور حیات الله «شهیدیار»
د حق په لار کې د یوې جگړې
په سنگر کې د پا د خواب شانه
په سیمه کې په داسې حال کې په
شهادت ورسید چه روسي فوځ او
هیواد پلورونکو عناصرو ته ئې
غاښې ماتونکې گذارونه ورکړل او
زیاد شمیر ئې ورځخه د جهنم
کندې ته ولیږل .

دغه او داسې نورو ورته پیښو
تکلیفونو د دغې مبارزې کورنۍ
په اراده او تصمیم باندې هیڅ
ډول سنفي اثرو نشو غورځو لای
بلکه اراده ئې نوره هم پیاوړې او
حوصله ئې پراخه شوه او لکه چې
د اسلام په لار کې د سر او مال
ایثار د هر مسلمان لپاره ستر ویاړ
بلل کیږي دوی هم دا هر څه په
خلاصه تندې و منل . دغه قهرمان
او اتل مبارز شهید کله چې ئې
خپله لمړنی زده کړه د بې بې مهرو
په ښوونځي کې پای ته ورسوله په
حربي پوهنتون کې شامل شو په کال
۱۳۵۳ کې له حربي پوهنتون
نه فارغ،له ډیرو هلو ځلو او نه
ستړې کیدونکې مبارزې نه وروسته
له خپل خواږه ژوند نه تیر شو
او خپل ځان ئې د خدای په لارکې
د الله کلیمې د لوړولو په خاطر
قربان کړ . د همدغې اتلې او
مبارزې کورنۍ بل زوی اکبر خان
«سورال» چې د یوه گروپ مجاهدینو
قوماندانې ئې هم په غاړه وه د
کابل ښار په دننه کښې ئې څو
ځلې بریالي چریکې عملیات سر ته
رسولي ، په ډیرو نورو جگړو او
عملیاتو کې ئې هم د کفر او
کمونیسم ماتې خوړلې او بې غیر
ته سزدورانو پوزې یې په خاورو

ورسوبلی دی ، خو د ۱۳۶۱ کال د جوزا په میاشت کی کله چی یوی لوی حکومتی قواء د زیات شمیر ټانکو ، توپونو ، جیت او زغروالو هلیکوپترو په ملتیا په لوګر کی د مسلمانانو په سنګرونو او کورونو وحشیانه بریدونه پیل کړل . اکبر خان «سورال» په ډیره میړانه او زړه ورتیا له هغوی سره په جګړه لاس پوری کړ او پری ئی نښو دل چی په خپلو ناولو مقاصدو کی بریالی شی خو د همدی جګړی په جریان کی زمونږ ننګیالی مجاهد هم د شهادت لوړ مقام ته ورسید .

(انا لله وانا الیه راجعون)

اوس د دغی مبارزی او مجاهدی کورنی واړه یتیمان هم د خپلو اسلافو په څیر د اسلامی مبارزی او تګ لاری د تعقیبولو په خاطر د لوی او عظیم جهاد په ذوق او مینه د روښانه راتلونکی په هیله هوسیږی او د همدی لاری د تعقیبولو لپاره تیاری نیسی .

دغه لړی به د حق او حقیقت ترغوږ او بشری بری پوری په همداسی ولوله او جوش سره دوام لری او د دوی پاتی یتیمان او نور غړی به د خپلو شهیدانو لاره تر هغوی پوری چه یاد شهادت جام وڅښی او یا په افغانستان او ټوله نړی کی اسلامی حکومت برقرار کړی تعقیب او تازه وساتی

د حق په لار کی چه مورداڼگی په ټانګونو باندی ،
پروائی نه وی ماشینګنو او بمونو باندی ،
لوی کوی د دین په لار کی په سرو نو باندی ،
د وطن غرونه رنګوی په خپلو وینو باندی ،
د غسی ځوان او مجاهد ته تینګ مسلمان ته سلام ،
دغه احساس دغه جذبی د پاک ایمان ته سلام ،

(ومن الله التوفیق)

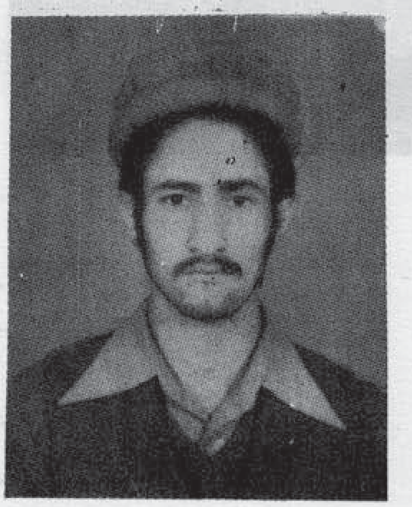

شهید ورور عبدالرقیب «قلم»

د نقیب الله زوی د ننګرهار ولایت د کامی ولسوالی د لنده بوچ په کلی کی په ۱۳۳۷ هـ ش کال زیږیدلی دی نوموړی خپله لومړنی زده کړه د لنده بوچ په ښوونځی او ثانوی دوره د مزار علی په لیسه کی سر ته ورسوله وروسته بیا د زراعت په پوهنځی کی شامل شو . دغه ورور په ۱۳۵۷ کال هجرت وکړ او په ۱۳۵۸ کال یی دملحد رژیم په ضد وسله وال جهاد پیل کړ او د مهمند دری په جبهه کی یی په ډیرو جګړو کی برخه واخیسته ترڅو په ۱۳۵۹-۹-۱۲ نیټه په نوموړی جبهه کی د دهری دښمن د قواو سره په یوه نښته کی د شهادت لوړ مقام ته ورسید .

(انا لله وانا الیه راجعون)

شهید ورور بخت محمد د حاجی محمد زوی د کندهار ولایت د پنجوائی ولسوالی د سبلغی او سیدونکی د اسلام د لاری یو ټکره او سرتیری مجاهد ؤ نوموړی د ملحد رژیم د را منځ ته کیدونه وروسته په او لو ورځو کی له مجاهدینو سره ډیر بالی کومکونه کړی او وروسته یی په خپله په وسله وال جهاد لاس پوری کړ په ۱۳۶۰-۴-۶ نیټه په حالات کی د یوی نښتی په ترځ کی شهید شو . (انا لله وانا الیه راجعون)

شهید سیداجان

شهید ورور سید اجان د محمد اسمعیل زوی د لغمان ولایت د علیشنګ ولسوالی د اندروړ په کلی کی په ١٣٢٧ ه ش کال زیږیدلی دی نوموړی د زیاتی جذبی او اسلامی شوق له مخی ی په ١٣٥٨ کال د ملحد رژیم پرضد وسله وال جهاد پیل کړ او د علینګا د ولسوالی په ډیرو جګړو کی ی برخه واخیسته په ٢٠-٢-١٣٥٩ نیټه ی د خپل ورور شیرا جان په ملګرتیا د لغمان ولایت مرکز ته نږدی د هرمل په کلی کی. د دښمن د قواؤ سره په. جګړه کی سخت مقاومت و ښود د دښمن پنځه عرادی ټانګونه ی د هغو له سپرلی سره له منځه یو وړل او د پیاده سرو فوځونو سره د خونړی جنګ په جریان کی کله چی مرمی ور سره تمامی شوی شیرا جان ورور د شهادت لوړ مقام ته ورسید.

(انا لله وانا الیه راجعون)

د هغه په شهادت د سیدا جان د اسلامی جهاد جذبه لاقوی شوه له هغه وروسته ی خپل کورنی پاکستان ته بوتله او په خپله بیرته د یوه ګروپ په مشری جهاد ته ستون شو د ١٣٦١ کال د ثور په میاشت کی ی د علینګار د سنګره په کلی کی په یوه پوسته باندی برید وکړ هغه ی فتح کړه او ١٢ میله وسله مجاهدینو ته د غنیمت په توګه په لاس ورغله په همدی وخت کی نوموړی ورور سیدا جان د یوه تن منحد له خوا په ناڅا په توګه د شهادت لوړ مقام ته ورسید.

(انا لله وانا الیه راجعون)

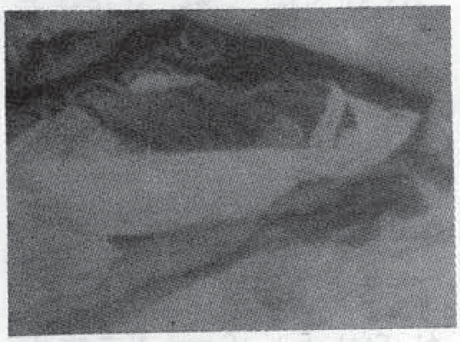

محمد عمر شهید ولد محمد امین مسکونه شهر آقچه بتاریخ ٥-٦-١٣٦١ از طرف کمونستان بدرجهٔ رفیع شهادت نایل آمد.

(انا لله وانا الیه راجعون)

داستان

مسلسل سعی و کوشش کردم تامرکبی را بیابم و پول تانرا بحضورت برسانم ولی تاکنون که نزدت می آمدم مرکبی را یافته نتوانستم .

قرض دهنده: ایا خودت بما چیزی را نه فرستادی .

قرض گیرنده: با تاکید بحضورت عرض تقدیم میدارم که وقت آمدنم مرکب رانیافتم .

قرض دهنده: پس خدا که شاهد و ضامنم بود پولی را که در مابین چوب فرستاده بودی از طرف شما ادا کرد ، همان بود که قرض گیرنده با هزار دینار خود در حالی واپس بسوی خانهٔ خود مراجعه کرد که را هیاب و حق پرست بوده و مسؤلیت ایمانی خود را انجام داده بود .

محمد الله نعمتي

جهاد پیل کړ وروسته بیا د پکتیا ولایت د ځاځیو ولسوالی ته ولاړ او د یو لړ زیاتو کړاوونو او زحمتونو په نتیجه کی یی د ځاځیو مسلمان خلک د تره‌کی د ملحد رژیم په ضد را پورته کړل او د ده په قوماندہ په همغو لوسړیو ورځو کی د نوموړی سیمی د قهرمانو مجاهدینو له خوا د ملحد دولت رالیږل شوی قواوی ماتی او تسلیم شوی او مجاهدینو ته زیات غنیمتونه په لاس ورغلل له هغه وروسته دوی په سرحدی ټانو باندی بریدو کړ او دنوموړی ولسوالی ټول و ټانی یی فتح کړی او دغه سرحدی سیمه آزاده شوه چی تر اوسه دمجاهدینو ترکنترول لاندی ده .

له نوموړی عملیاتو وروسته شهید ورور محمد الله د پکتیا ولایتی تیظیم له خوا پیښور ته را و غوښتل شو د همدی تنظیم د نظامی مسئول او د ځاځیو د جبهی د نماینده په توګه و ټاکل شو په ۱۳۶۱ کال کی د اسلامی تحریک د تصمیم سره سم د پکتیا ولایت د شهید حاجی رحیمی د جبهی د مالی مسئول په توګه نوموړی جبهی ته معرف شو . په ۱۳۶۱-۶-۳۱ نیټه دملحد دولت او روسانو یوه لویه قوه چی د یو زیات شمیر ټانکونو، توپ لرونکو هلیکوپترونو او جټ الوتکو له خوا بدرګه کیدله د ځاځیو په سیمه باندی یرغل وکړ غوښتل یی ځان سرحدی ټانوته ورسوی او هلته د مجاهدینو د فعالیت مخنیوی وکړی قهرمان شهید محمد الله د خپلی بشپړی ایمانی جزبی په اساس خپل مسلمان او مجاهد ورونه د هغوی سره د مقابلی لپاره تنظیم او په هغه لوری یی حرکت وکړ او دجګړی په نتیجه کی یی د ملحد دولت قواوی ته په خورا سیرانه او سرښندنه زیات مالی ځانی تاوانونه واړول نوموړی شهید چی خپل ټول عمر یی د لوی خدای(ج) درضا لپاره وقف کړی ؤ اوهمیشه یی د خپل خدای(ج) سره وصل کیدل او شهادت یوازنی لویه ارزو وه په ۱۳۶۱-۷-۱ نیټه د پنجشنبی په ورځ د دی خونړی نښتی په ترځ کی د دښمن د قواو له خوا په تندی ولګید او د شهادت لوړ مقام ته ورسید (انا لله وانا الیه راجعون) په دی ډول زمونږ دغه نومیالی ورور د جهاد او مبارزی ډک ژوند داستان د افغانستان او اسلامی نړی په تاریخ کی په زرینو ټکو په یادګار پریښود، روح دی خوښحاله او یاد دی تل وی .

اسلام جار

یو ممتاز شخصیت ؤ د ۱۳۶۱ کال د جدی په دریمه نیټه د متجاوزو روسانو دهوایی اوزمنی وحشیانه حملی اومجاهدینو دسخت مقاومت په جریان کی د خپلو لسوتنوهم...نگرو سره دشهادت لوړ مقام ته ورسید.
(انا لله و انا الیه راجعون)

شهید ورور ملا نظر محمد د امیر محمد زوی د کندهار ولایت د پنجوایی ولسوالی د خنجکک اوسیدونکی د اسلام د لاری د سر ښندونکو او مخلصو مجاهدینو څخه ؤ نوموړی په ډیرو جګړو کی برخه اخیستی او د هری دښمن ته یی د سر او مال درانده تاوانونه اړولی دی بالاخره په ۱۳۵۹-۸-۲ نیټه په سنگسار کی د یوی خونړی نښتی په ترڅ کی د ۳۵ کالو په عمر شهید شو.
(انا لله وانا الیه راجعون)

شهید ورور هجرت د نور الله خان زوی په قوم نیازی د پکتیا ولایت د خمکنیو د ولسوالی او سیدونکی د نیاز یو د جبهی یو فداکار او زړور مجاهد ؤ د حق او باطل ترمنځ په ډیرو جګړو کی یی برخه اخیستی بالاخره د هغه برید په جریان کی چی دد وی د جبهی مجاهدینو د شهرنو په ۱۸ غونډ بانندی و ... د شهادت لوړ مقام ته ورسید.
(انا لله وانا الیه راجعون)

شهید ورور عزت خان د نوروز خان زوی د پکتیا ولایت د درگی ولسوالی د پلوسی او سیدونکی ؤ نوموړی یو غیرتی او میړنی په اسلام مین مجاهد ؤ په ډیرو جګړو کی یی ونډه اخیستی چی په اکثره دغو جګړو کی د مولوی جلال الدین حقانی سره یوځای د ملحد رژیم د قوا ؤ پرضد جنگیدلی او پوره بریالیتوب یی په نصیب شویدی په دغه جمله کی د سپړ غوری ، سید خیل ، څنی خیل ، المره ، مندوز یو ، ډبگی او لیژی جنگونه یادولای شو چی ده پکښی گډون درلود بالاخره په ۱۵-۷-۱۳۶۱ نیټه د لوی اختر په ورځ دلیژی په جګړه کی ده ۲ کالو په عمر د شهادت لوړ مقام ته ورسید .
(انا لله وانا الیه راجعون)

شهید ورور سید کریم د علم گل زوی دور د گـو د ولایـت د سید آباد و لسوالی د میلخیلو په کلی کی په ۱۳۴۱ ش کال په یوه دینداره کورنی کی زیږیدلی دی لومړنی زده کړه یی د تکیی په منځنی ښوونځی کی سرته ورسوله اوبیا وروسته د سید آباد

په لیسه کې شامل شو او تریوولسم ټولګي پورې یې دوام ورکړ، ده د تحصیل پــه وخــت کې د کمونستانو سره په ډاګه مبارزه کوله او په ۱۳۵۸ کال یې عملاً په وسله وال جهاد پیل وکړ په مختلفو سنګرونو کې یې د اسلام د لارې د مجاهدینو سره ونډه واخیسته ترڅو په ۷-۳-۱۳۶۱ نیټه د جمعې په ورځ کله چې یې د روسانو د تیرې کوونکو قواؤ د یوه لوی کاروان په مقابل کې د خپل کورخواته سنګر و نیو او د دښمن څلور ټانګونه یې ویجاړ کړل په خپله هم د شهادت لوړ مقام ته ورسید.

(انا لله وانا الیه راجعون)

- شهید ورور ملا اختر محمد د حاجي جلات زوی د کندز ولایت د علي آباد علاقداري د میر شیخ د کلي اوسیدونکی ؤ ده خپل عمر د دیني علوسو په زده‌کړه کې تیر کړ کله چه په افغانستان کې د سره استعمار ګوډاګي رژیم منځ ته راغی نو ده خپل تحصیل پر ینبود او د ملحد رژیم پرضد یې خلک د جهاد لپاره را پارول او په ۱۳۵۸ کال د کندز د طالبانو دجبهې دارتباطي مسؤل په توګه وظیفه ور په غاړه شوه څه موده وروسته یې عملاً په وسله وال جهاد لاس پورې کړ نوموړی مجاهد له خپل ګران ورور محمد عیسیٰ مسلمیار سره چې دهغې جبهې قوماندان ؤ په ډیرو جګړو کې برخه واخیسته تر څو په ۱۳۶۰ کال د کندز ولایت د سه درک سیمه کې په یوه خونړۍ جګړه کې د شهادت لوړ مقام ته ور سید.

(انالله و انا الیه راجعون)

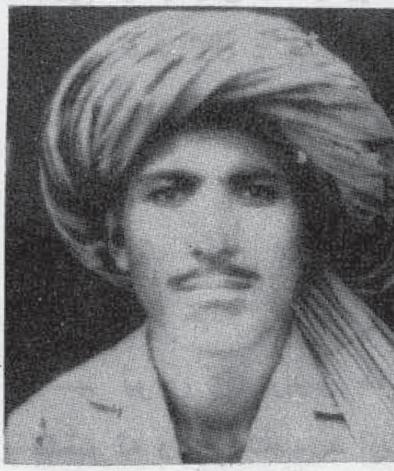

شهید ورور علي جان د جمعه ګی زوی د پکتیاولایت د سپیری ولسوالی د مموني اوسیدونکی داسلام دلارې یوه‌زړور اوسر تیری په اسلام مین مجاهدؤ په افغانستان کې د سره استعمار د ګوډاګي رژیم د رامنځ ته کیدو سره سم یې په وسله وال جهاد لاس پورې کړ په مختلفو محــاذونوکې جنګیدلی بالاخره په دوومندو کې په ۱۳۵۸ کال د سرطان په میاشت کې دیوی نښتې په ترڅ کې د ۳۰ کلو په عمر په شهادت ورسید.

شهید ورور عبدالله جان د سلطان محمد زوی د کندهار ولایت د پنجوائی ولسوالی د سبلقی اوسیدونکی ؤ نوموړی د اسلام د لارې د سر تیرو او زړورو مجاهدینو څخه ؤ چې په ډیرو جګړو کې یې ونډه اخیستې ده او همیشه یې بریا لیتوب په برخه ؤ دی په جهاد مین او جهاد یې خپل ژوند باله بالاخره په ۳-۴-۱۳۶۰ نیټه په سنګسار کې د یوی نښتې په ترڅ کې شهید شو.

(انا لله و انا الیه راجعون)

شهید ورور ملا محمد قاسم د عبدالجبار زوی د کندهار ولایت د چوری اوسیدونکی د اسلام دلارې یو میړنی، پوه او مخلص

مجاهدو چې افغانستان کې د ملحد
رژیم د رامنځ ته کیدوپه‌اولوورځو
کې یې جهاد پیل کړ او دیني
علومو زده کړه‌یې دهمدې سپیڅلي
مرام لپاره پریښوده په ډیروجګړو
کې یې برخه درلوده بالاخره په
١٣-٩-١٣٦٠ نیټه د ناګمان په
سیمه کې دیوې نښتې په ترځ کې
د شهادت لوړ مقام ته ورسید.
(انا لله وانا الیه راجعون)

شهید ورور بهاوالدین د
عبدالغفور زوی د کندهار ولایت
د دیباغ اوسیدونکی د اسلام د
لارې د زړور واوسر ښندونکو
مجاهدینو څخه ؤ دغه مجاهد
ورور له خپلو دو ونورو ورونو
(امام الدین او شرف الدین) سره
یوځای کله چې په ٦-٨-١٣٦٠
نیټه د متجاوزو روسانو فوځونه
نوموړې سیمې ته راغله او دوی
له خپله کوره څخه د هجرت په
خاطر کډه باروله په ډیره بې ر
حمی په شهادت ورسیدل.
(انا لله وانا الیه راجعون)

شهید ورور عابد الله د حاجي
علیم خان زوی د پکتیا ولایت د
ځاځیو د ولسوالۍ د بروعلیسنګیو
د کلي او سیدونکی ؤ نوموړی په
١٣٤٧ هـ ش کال د کابل ولایت
دشاه شهید په منځنۍ ښوونځي کې
شامل شو دغه ورور په افغانستان
کې د دهري رژیم په رامنځ ته
کیدو سره خپله زده کړه په یو
ولسم ټولګي کې پریښو ده او
ځاځیو ته ولاړ هلته یې د اریوب
په جبهه کې وسله وال جهاد پیل
کړ دی د ښو اخلاقو، اخلاص
او متانت څښتن ؤ په مختلفو
جګړو کې یې ونډه واخیسته په پای
کې په ٢٠-١-١٣٦١ نیټه د ملحد
رژیم د پراشوتي قواو سره دجګړې
په ترځ کې د ځاځیو د څیرلی په
سیمه کې د شهادت لوړ مقام ته
ورسید.
(انا لله وانا الیه راجعون)

شهید ورور ملا عبدالله جان
د ملا لعل محمد زوی د کندهار
ولایت د پاشمول او سیدونکی
د اسلام د لارې د سرتیر و او
زړورو مجاهدینو څخه ؤ نوموړی
په ریګستان، نلغام، زنګی آباد
او تلوکان کې جنګیدلی او خپله
میړانه یې ښکاره کړې ده دغه
مجاهد په پای کې د موشان په
سیمه کې د سره استعمار د یوه
ګوډاګي له خوا د شهادت لوړ
مقام ته ورسید.
(انا لله وانا الیه راجعون)

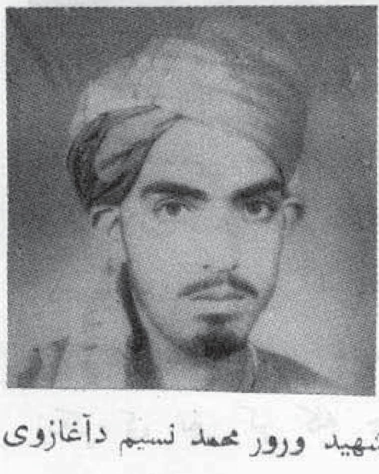

شهید ورور محمد نسیم داغازوی

د کندهار ولایت د پنجوایی ولسوالی د زنگی آباد کلی اوسیدونکی د اسلام د تکره او غیرتی مجاهدینو څخه ؤ نوموړی په ډیر اخلاص او متانت سره د سره استعمار او دهغه د مزدور قواو سره وجنگید ترڅو په ۱۳۶۱-۴-۱۶ نیټه د عاشق په سیمه کی د ددښمن د قواؤ دیرغل په نتیجه کی د ۲۳ کالو په عمر د شهادت لوړ مقام ته ورسید.

(انا لله وانا الیه راجعون)

شهید ورور محمد اغا د سید محمد اغا زوی د کندهار ولایت د پنجوائی ولسوالی د موشان د کلی اوسیدونکی د اسلام د لیاری یوزړور او سرتیری مجاهد ؤ چه په ډیر اخلاص سره اسلامی جهاد ته ادامه ورکړه که څه هم یوځل د ملحد رژیم لخوا وینول شواو جبری عسکری کولو ته بوتلای شو خود عسکری څخه و تښتید اوبیائی په وسله وال جهاد کی برخه واخیسته تر څو په ۱۳۵۹-۱۰-۱۸ نیټه په پنجوائی کی د یوی نښتی په ترځ کی د ۲۴ کالو په عمر په شهادت ورسید.

(انا لله و انا الیه راجعون)

شهید ورور ملا محمد رفیق د عبید الله زوی د کندهار ولایت د پنجوایی ولسوالی د زنگی آباد او سیدونکی یوغښتلی او تکړه مجاهدؤ نوموړی ډیر عمر د دینی علومو په زده کړه کی تیر کړی ؤ په افغانستان کی د ملحد رژیم د رامنځ ته کیدو نه وروسته یی د روس پرینبود په وسله وال جهاد یی پیل وکړ په ډیرو جګړو کی یی ونډه اخیستی ده ترڅو په پاشمول کی د شهادت د لوړی درجی په گټلو بریالی شو.

(انا لله وانا الیه راجعون)

شهید ورور مولانا احمد الله د ملا باز محمد زوی د کندهار ولایت د میوند ولسوالی د شامیر کلا او سیدونکی ؤ دغه ورور خپل

ټول عمر د دینی علومو په زده کړه کی تیر کړی ؤ او د تدریس وظیفه ئی اجراء کړی ده په افغانستان کی دد هری رژیم د منځ ته راتلو نه وروسته ئی په حقانی جبهه کی وسله وال جهاد پیل کړ په ډیرو جګړو کی یی برخه اخیستی په پای کی په ۱۳۵۹-۱۲-۱۲ نیټه د سنگسار په سیمه کی د شهادت لوړ مقام ته ورسید.

(انا لله و انا الیه راجعون)

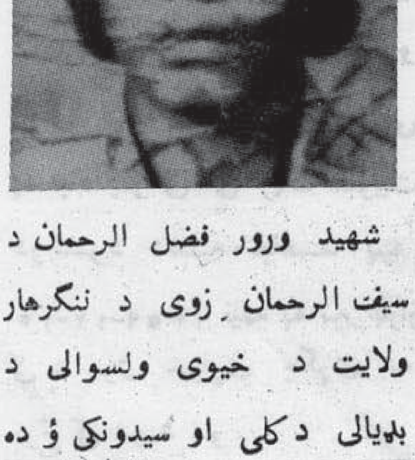

شهید ورور فضل الرحمان د سیف الرحمان زوی د ننگرهار ولایت د خیوی ولسوالی د بډیالی د کلی او سیدونکی ؤ ده

خپله زده کړه په نهم ټولګی کی
د اسلام په لیاره کی د جهاد په
خاطر پریښنو ده او په ۱۳۵۷
کال ئی په وسله وال جهاد لاس
پوری کړ نوموړی یو ډیر زړور
او سرتیری مجاهدؤ په ډیرو
نښتوکی یی ونډه واخیسته بالاخره
په ۲۷-۴-۱۳۶۱ نیټه په
شاهی قلعه کی د یوی نښتی په
جریان کی د شهادت لوړ مقام
ته ورسید .
(انا لله وانا الیه راجعون)

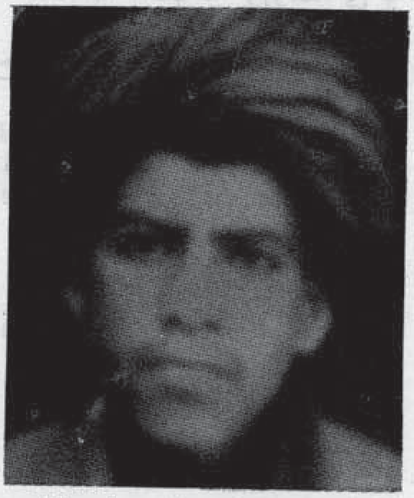

شهید ورور ملا سیف الله د
محمد اعظم زوی د کندهار ولایت
د پنجوائی ولسوالی د سپیروان
او سیدونکی ؤ نوموړی د سلام
د لاری د مخلصو او فداکاره
مجاهدینو څخه ؤ په ډیرو جګړو
کی یی برخه واخیسته د جبهی
په مجاهدینو کی یی زیات محبوبیت
درلود دغه مجاهد په
۱۵-۱۲-۱۳۵۹ نیټه په میر بازار
کی د یوی خونړی جګړی په
ترڅ کی شهید شو .
(انا لله وانا الیه راجعون)

شهید ورور عبدالجلال د حبیب
الله زوی د کندهار ولایت د
پنجوایی ولسوالی د تلوکان
اوسیدونکیؤ نوموړی د اسلام د
مخلصو او زړوروسر ښندونکو
مجاهدینو څخهؤ اوله خپل هرڅه
نه په دی لارهکی تیرؤ له مجاهد
ینوڅخهیی هیڅ راز مرسته نه دریغ
کوله او په خپله هم د حقانی په
جبهه کی د ملا حاجی محمد په
مشری د دهری رژیم په ضد.و
جنګید ترڅو په ۸-۱۰-۱۳۶۰
نیټه د پنجوائی په ولسوالی باندی
د برید په جریان کی د ۲۲ کلو په
عمر شهید شو.
(انا لله و انا الیه راجعون)

شهید ورور سید محمد د حاجی
خدایدا د زوی د کندهار ولایت
د سپیروان او سیدونکی د اسلام
لاری د سر تیر واو فداکاره
مجاهدینو څخهؤ د ملحد رژیم
پر ضدیی په ډیرو جګړو کی برخه
اخیستی وه‌ترڅو په ۲۱-۱۲-۱۳۵۹
نیټه د سنګسار په سیمه کی د یوی

لوی جګړی په ترڅ کی شهیدشو.
(انا لله وانا الیه راجعون)

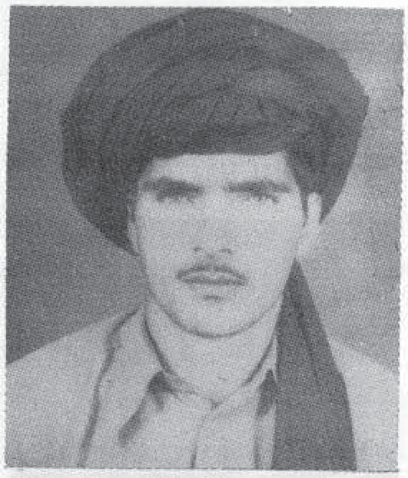

شهید ورور بخت ګل د لعل ګل
زوی د پکتیکا ولایت د ارګون
د نکه کلی او سیدونکی ؤ نوموړی
ورور یو زړور او سرتیری مجاهد ؤ
دی د څلور کاله وسله وال جهاد
کولو نه وروسته په ۶-۶-۱۳۶۱
نیټه په ارګون کی د یوی خونړی
جګړی په جریان کی د شهادت
له افتخاره ډک لقب و ګاټه .
(انا لله وانا الیه راجعون)

شهید ورور شا محمد د نور محمد
زوی د لوګر ولایت د محمد اغی
ولسوالی د کډی د کلی او سیدونکی
ؤ نوموړی خپله لومړنی زده‌کړه د

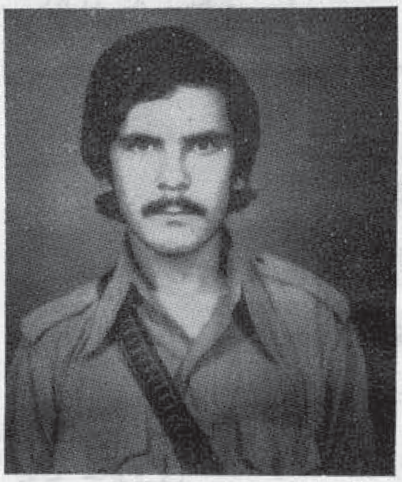

محمد آغی په لیسه کی بشپړه کړه
او په ۱۳۶۰ کال یی د سره
استعمار د تیری کوونکو او د
هغوی د مزدورو قواؤ سره وسله
وال جهاد پیل کړ دغه سر تیری
مجاهد په ۱۴-۴-۱۳۶۱ نیټه د
ملحد رژیم د قواؤ له خوا د
شهادت لوړ مقام ته ورسید .
(انا لله وانا الیه راجعون)

شهید ورور ملا خالق داد د
سلطان محمد زوی د کندهار ولایت
د تایین اوسیدونکی د خپل عمر
زیاته برخه‌یی ددینی علومو په
زده کړه کی تیره کړی وه خوکله
چی د تره کی ملحد رژیم رامنځ ته
شونو پـه حقانیه جبهه کی یی
وسله وال جهاد پیل کړ په ډیرو

جگړوکی یی برخه درلوده او په
پوره میړانه سره د دښمن قواؤ ته
ورمخامخ کیده او هغوی ته یی
ماتی ورکوله خو په پای کی په
۲۱-۱۲-۱۳۵۹ نیټه د سنگسار
په لویه خونړی جگړی کی دی
هم د ۳۰ کلو په عمر شهید شو
(انا لله وانا الیه راجعون)

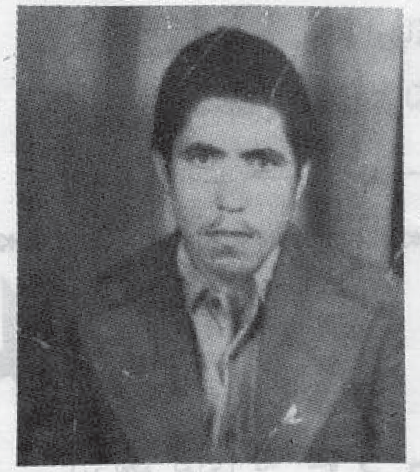

شهید ورور محراب الدین
د سراج الدین زوی د کابل ولایت
د پغمان ولسوالی اوسیدونکی د
ډیرو زړورو او مخلصو مجاهدینو څخه
ؤ نوموړی په ۱۳۵۷ کال په
وسله وال جهاد لاس پوری کړ
او په ډیرو جگړو کی یی برخه
واخیسته د اسلام دښمنانو ته یی
د سر او مال زیات تاوانونه واړول
ترڅو د ۱۳۶۱ ه ش کال د
روژی دمبارکی میاشتی په ۱۶ نیټه
د دښمن د قواو له خوا د عمر
په ۲۲ کلنی کی په شهادت
ورسید .
(انا لله وانا الیه راجعون)

شهید ورور حاجی محمد کریم
د عبدالحلیم زوی د کندهار ولایت
د پنجوائی ولسوالی د زنگی آباد
اوسیدونکی ؤ نوموړی د اسلام
د سر تیرو او زړورو مجاهدینو څخه
وچی په ۶-۴-۱۳۵۹ نیټه د
ارغنداب په ولسوالی کی د ۴۵
کالو په عمر د شهادت لوړ مقام
ته ورسید .
(انا لله وانا الیه راجعون)

شهید ورور ملا عبدالباقی د
ملا تور جان زوی د کندهار
ولایت د پنجوائی د تلوکان د کلی
او سیدونکی یوسر تیری او زړور
مجاهدؤ نوموړی په ډیرو جگړوک
برخه اخیستی او د دین او وطن

دښمنانو ته یې ډیرتا وانونه اړولی
دی دغه مجاهد په ۱۸-۱۲-۱۳۶۰
نیټه د دهری رژیم د قواؤ له
خوا د ریگستان په سیمه کې د
شهادت لوړ مقام ته ور سید .
(انا لله وانا الیه راجعون)

شهید ورور حاجی حبیب الله د
سلطانجان زوی او د شهید
حمید الله ضابط ورور د پکتیا
ولایت د زرمت ولسوالی په گلداد
خیلو کی په ۱۳۲٤ هش کال

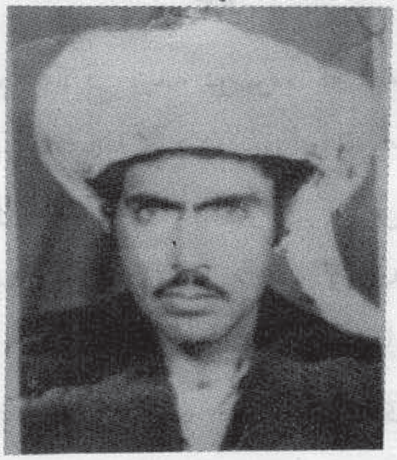

زیږیدلی دی دغه ورور لومړنی
زده کړه گلداد خیلو په لومړنی
ښوونځی کی سرته ورسوله اوبیائی
د گردیز دارالمعلمین تراتم ټولگی
پوری و لوست خود کورنیو

مشکلاتو له کبله یې نور تحصیل
و نه شوای کړای د ملحد رژیم
د منځ ته راتلو نه وروسته یې په
وسله وال جهاد لاس پوری کړ
لـه مجاهدینو سره یې د هیڅ راز
مرستی نه دریغ نه کاوه نوموړی
د خنبیقی او ابراهیم خیلو پـه
نویو جگړو کی فعاله ونډه د رلوده
بالاخره په ۱۸-۱۱-۱۳۶۰ نیټه
د دوشنبی په ورځ د یوی جگړی
په ترځ کی د شهادت لوړ مقام ته
ورسید .
(انا لله وانا الیه راجعون)

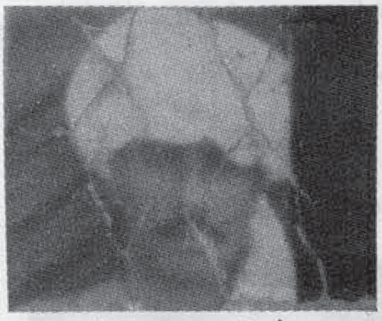

محمد ظریف شهید ولد محمد
حلیم مسکونه فراه بتاریخ
۱۰-٤-۱۳۶۱ بدرجهٔ رفیع شهادت
نایل گردید (انا لله وانا الیه راجعون)

اعلان

در نو لو ستونکو !

د افغانستان غږ رادیو خپرونی
چی زمونږ د مجاهد ولس او از
اود افغانستان د مجاهد ینود
اسلامی اتحاد د هیلو منعکس
کونکی ده هره ورځ دری ځله
خپرونی لری . د خپرونی وختونه
او نشراتی فریکونسی پدی ډول
دی .

۱ ـ د سهار خپرونه د افغانستان
په وخت له ۶٫۳۰ بجونه تر
۷٫۳۰ بجو پوری په لنډه څپه
۸٫۵ میگاهارتسه چی له ٤۱ مترو
سره سمون خوری .

۲ ـ د ماښام خپرونه د افغانستان
په وخت له ۶٫۰۰ بجونه تـر
۷٫۰۰ بجو پوری په لنډ و څپو
۳٫۸ او ۷٫۵ میگاهارتسه چی له
۷۹ او ٤۱ مترو سره سمون
خوری .

۳ ـ د ما سختن خپرونه د
افغانستان په وخت له ۷٫٤۵
بجوله تر ۸٫٤۸ بجو پوری په
لنډه څپه ۷٫۵ میگا هارتسه چی
له ٤۱ مترو سره سمون خوری .

ددی رادیو محترم اورید ونکی
کولای شی خپل نظریات انتقادات
انقلابی شعرونه مضامین او نور
مطالب پدی پته را وا ستوی .
د افغانستان د مجاهد ینو اسلامی
اتحاد فرهنگی کمیټه ـ د رادیو
ناظمیت د را غلولیکونو ځانگه.

عرض معذرت

درشماره گذشته مضمونی داشتیم
عنوانی تربیه اولاد که نظر بمعذرتی
نتوانستیم متباقی آن را در این شماره
نشر کنیم، انشاء الله درشماره های
آینده به نشر سپرده خواهد شد فعلاً
معذرت ما را بپذیرید .

بسم الله الرحمن الرحیم

عن معاذ بن جبل رضی الله عنه قال ! قال رسول الله صلی الله علیه وسلم : الغزو غزوان ، فاما من ابتغی وجه الله واطاع الامام وانفق الکریمة ویاسر الشریک واجتنب الفساد فان نومه ونبهه اجر کله ، واما من غزا فخراً ورياء وسمعة وعصی الامام وافسد فی الارض فانه لم یرجع باالکفاف ،

(مالک ، ابو داؤد ، نسائی ، احمد)

ترجمه : له معاذ بن جبل (رض) څخه روایت شوی دی چې حضرت رسول کریم(ص) و فرمایل : غزا په دوه ډوله ده ، څوک چې د خدای (ج) د رضا لپاره جنګیږي او د امیر اطاعت کوي او خپله قیمتي شتمني (په دغه لاره کې (لګوي او خپلو هم سنګرانو ته اسانتیاوې پیدا کوي) او (په مځکه کې) له فساد نه ډډه کوي ، نو په خوب او ویښه یې ټول اجر دی.
او هغه څوک چې د فخر ، ریا ، تظاهر او شهرت لپاره جنګیږي او د امیر اطاعت نه کوي او په مځکه کې فساد پیدا کوي نوهیڅکله د اجر مستحق نه دی(بلکه د خدای په عذاب به اخته شي).

پته :

د افغانستان د مجاهدینو اسلامي اتحاد .

فرهنګي کمیټه .

د نشراتو آمریت .

شهید پیغام مجلې مدیریت .

پست بکس ۱۸۵
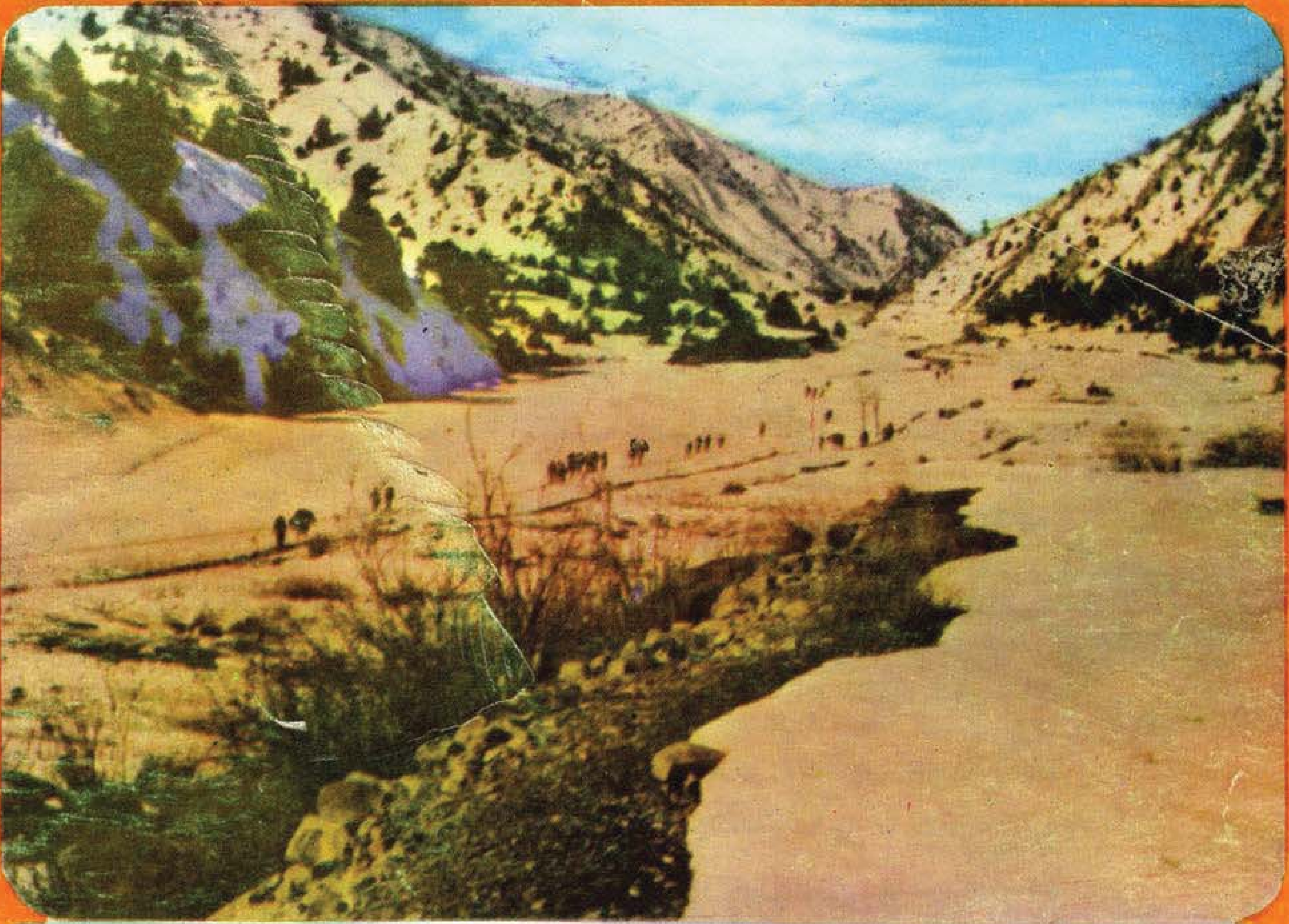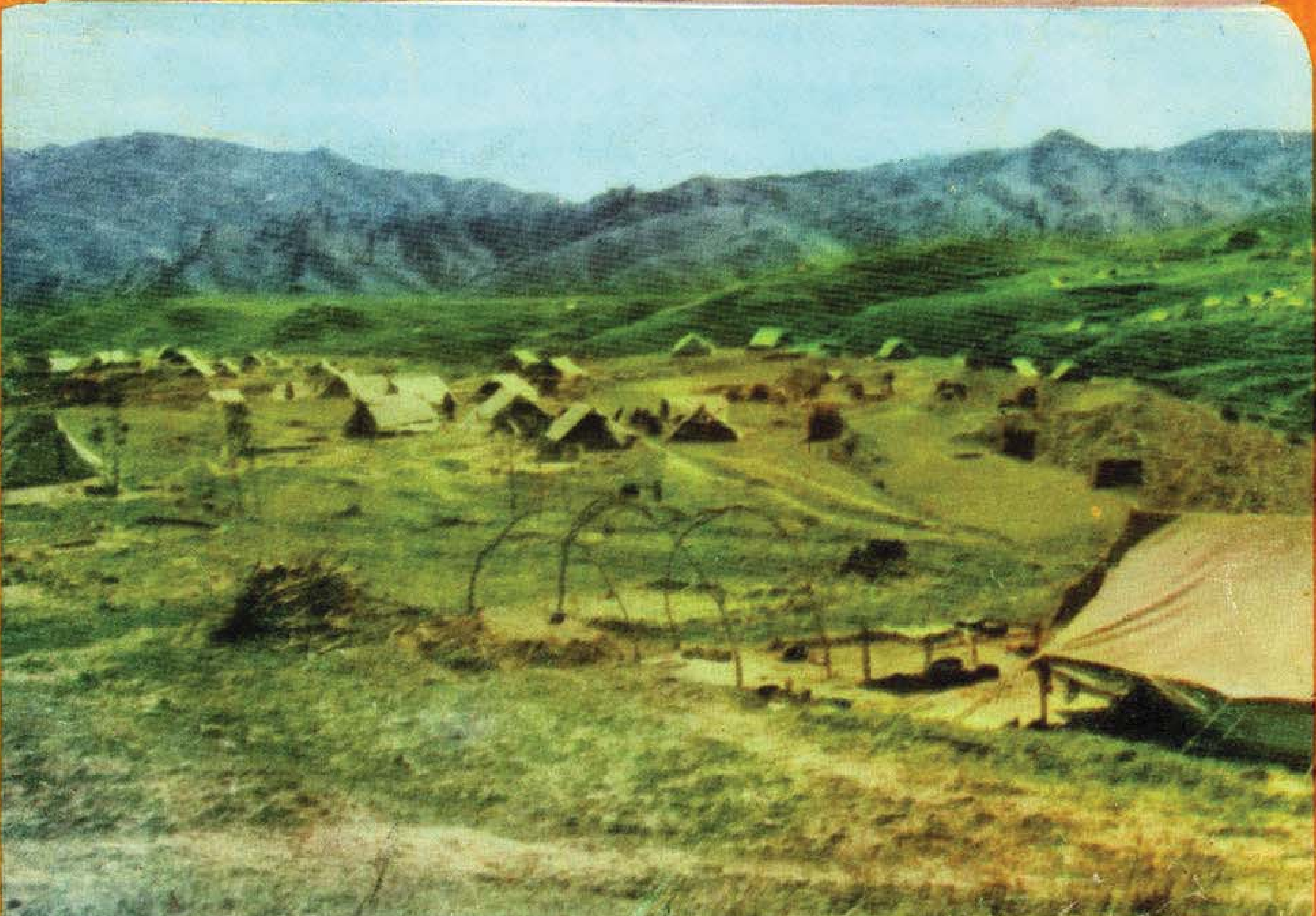
پاکستان پېښور